京城日報
朝刊　夕刊共十頁
本紙定價　一部金六錢　一箇月金一圓廿錢　郵稅一箇月金十五錢　外國送り郵稅共一箇月金[illegible]
廣告掲載料　五號十五字詰一行金一圓五十錢　場所指定料（一行每に）金二十錢以上
編輯兼發行人　印刷人　京城府太平通一丁目三十一番地　發行所　京城日報社

曉の殲滅戰展開
敵據鹽城を占領
新四軍　算を亂して潰走

【〇〇基地廿二日同盟】江蘇省中央部の湖沼地帶に蠢動しつゝあつた陳毅麾下の新四軍に對し去る廿日より廿一日朝にかけて東台、興化、寶應、阜寧の各方面より一齊に行動を開始したわが南部、但馬、谷田、石井、加藤、香美、赤堀、松山の各部隊は敵第一師および第三師に屬する約一千を隨所に擊破しつゝ敵の牙城鹽城附近にこれを包圍壓縮し廿二日拂曉を期して殲滅戰の火蓋を切つた、わが電擊的攻擊に敵は周章狼狽算を亂して潰走し午前九時廿分わが先鋒石井部隊は遂に目ざす鹽城に突入し之を確保、さらに西北方面に逃走する敗敵を追つて猛攻中である、現在までに判明せる戰果は敵遺棄屍體二百、捕虜十

中支軍發表　【〇〇基地廿二日同盟】中支軍發表＝一、去る廿日東台、興化、寶應、阜寧附近より行動を開始せる陸軍の一部は飛行隊および舟艇隊と協力し所在の新四軍を擊破しつゝ前進し廿二日午前九時廿分新四軍の最大根據地たる鹽城を占領し、つゞいて殘敵を掃蕩中なり　一、鹽城附近にあり新四軍長陳毅以下の首腦部はわが奇襲により殲滅的打擊をうけ鹽城附近を四散逃避しつゝあり

註　鹽城は江蘇省東部江淮デルタ要地での人口約一萬、古來淮鹽の產地として知られてゐる、昭和十三年四月末わが軍に占領されたがその後ち新四軍が潛入、江蘇省の匪賊巢窟地として内地を中心に蠢動してゐた

清鄕工作と相呼應
新四軍覆滅の總決算

【〇〇廿二日同盟】今次江蘇北部地區に展開されたわが進攻作戰の目的は揚子江下流江南における清鄕工作と相呼應し新四軍の武力および政治組織を徹底的に潰滅するにあり、新四軍に對する總決算ともいふべき作戰である

新四軍は本年一月、第三戰區司令長官顧祝同軍のため大打擊をうけ支離滅裂となつたが一部は江北に逃げて再建工作に狂奔、その工作半ばにして去る一月わが江北作戰に遭ひ再び大打擊を蒙つた

皖南敗殘の新四軍は第十八集團軍の援助のもとに鹽城附近を根城としこれが再建擴大工作に躍起となり、最近では遂に七個師の軍事編制を斷行し、敗殘の兵をもつて一應その形を整へて來たが、今次作戰および清鄕工作の實施により新四軍は鹽城以南の江北および江南地區から全く影を沒しこの地域における彼らの再建工作も水泡に歸したわけである

敵側謀略工作員、多數捕虜
七月清鄕戰果

【上海廿二日同盟】揚子江下流江南地區一帶にわたつて實施中の清鄕工作は漸次活潑化し國府側の政治、文化、教育および經濟の各工作陣營も目ざましく進出し日華一體となつてそれ〴〵殲敵工作に着々その効果を收めつゝある、清鄕工作に協力せる日本軍の七月一日行動開始以來廿日までの掃蕩戰果は直接戰鬪によつて新四軍および忠義救國軍に遺棄死體二百の損害を與へ四百を捕虜としたが　このなかには敵側縣長、自衛隊長、新四軍大隊副官ほか宣傳隊員、情報員ら謀略工作員が大部分を占め捕虜の中にはわが方に衷心より心服、清鄕工作に協力を誓ふものが續出してゐる

樂鄕關附近の敵殲滅

【漢口廿二日同盟】荊門東方廿キロ樂鄕關附近において蠢動中であつた第百八十師に屬する敵數百に對し、わが大灣部隊は去る十九日夜突如行動を起し廿日拂曉敵に殲滅的打擊を與へ敵遺棄屍體百七十、捕虜十八、鹵獲兵器多數の戰果を擧げた

多田大將熱海着

【熱海電話】北支軍最高指揮官より軍事參議官に親補された多田駿大將は安田、篠村兩副官を帶同、廿二日午後四時廿五分熱海着列車で來熱、豪雨を冒し熱海ホテルに入り二泊ののち廿四日午前十一時卅二分熱海發列車で東上、直ちに參内軍狀奏上の豫定

田邊内相西下

【東京電話】田邊内相は新任奉告のため廿二日午後十時卅五分東京驛發西下した、廿四日午後九時東京驛着歸京する

陸軍關係の閣議決定事項

【東京電話】廿二日閣議決定事項中陸軍關係の主なるものは左の通りである

一、陸軍兵務部令制定の件　從來官制化されてゐなかつた司令部附將校の位置を官制化しその任務を召募、國防思想の普及、學校教練、在鄕軍人會に關する事項、軍人援護、職業補導など對外事務と定めた

二、陸軍自動車學校令中改正の件　陸軍自動車學校を陸軍機甲整備學校と改稱した

三、陸軍兵器學校令中改正の件　從來二ケ年であつた生徒の修業年限を三ケ年に延長し國軍の機械化に即應したる訓練を行ひ卒業後は兵技下士官とする

豐田外交　聊かも搖がず
帝國の最高方針堅持

【東京電話】豐田新外相の外交方針が前内閣時代の最高方針を堅持していさゝかも變更のないことは新外相が就任以來各方面に對する說明によつていよ〳〵明かになつた、すなはち

對支方針　豐田外相は本多駐支大使の辭意を飜意せしめたことは政變により帝國の對支方針が微動だにしないことを中外に闡明せしめたもので、汪主席以下國府要路に與へる好影響は極めて重大である

對樞軸方針　豐田外相は就任早々の十九日帝國在外使臣に對し内閣の更迭に拘らず帝國外交は依然皇道外交に邁進すべき旨を示達、さらに同日午後オットドイツ大使、インデルリ・イタリー大使をそれ〴〵招致して帝國外交の基調は依然三國條約を基調とするものであることを說き本國政府へ傳達方を依頼し、又廿二日省内幹部會議席上外交國策は前内閣と寸毫も變らざる旨を強調した、しかして外相が恒例の駐日外國使臣接見に先立ち特に獨伊兩大使の來訪を求めて帝國外交不動の基調を說明したことは帝國の外交轉換に關する疑惑を拂拭して餘りあらう

なほ豐田外相は既定外交政策の見通しの積極的推進に資するため每週一回定例的に省内幹部會議を開き意見を聽取することゝなつたが、さらに外交政策の諮問に應ぜしめるため現存の外交顧問制を活用せんとする意向を有してをり、白鳥、齋藤兩顧問が二十二日辭任したのでさしあたりその補充を急ぎ外務顧問陣容の出馬を見ることゝならう、また外交非常時の折柄人事刷新による人心の動搖、事務の澁滯などを回避するためこの際在外使臣の更迭は努めて避ける方針である

山本東亞局長　外務次官心得

【東京電話】大橋外務次官の辭任にともなふ後任には暫定的に山本東亞局長が次官心得を命ぜられることゝなり、白鳥、齋藤兩外務省外交顧問の解任辭令とゝもに廿二日左の如く發令された

外務次官心得　東亞局長　山本熊一

依願外務省外交顧問被免（各通）　外務省外交顧問　白鳥敏夫　同　齋藤良衛

英國狀況報告
重光大使豐田外相と會見

【東京電話】廿日歸朝した重光駐英大使は廿二日午前歸朝後はじめて外務省に登廳、豐田外相と會見戰時下英國の狀況を中心に約二時間に亘つて種々報告、終つて事務當局と懇談した

豐田外相各國使臣を接見
來る廿五日

【東京電話】豐田外相は來る廿五日午前十時より駐日各國使臣を順次外相官邸に招き恒例の接見を行ふことになつた

獨空軍、大擧モスコー空襲

【モスコー廿二日同盟】タス通信は廿二日午後ソ聯空軍のモスコー空襲に關し次の如く發表した

二百機を超へる獨空軍大編隊は廿一日午後十時大擧モスコーを爆擊せんと企襲し來つたがソ聯空軍はこれを途上に激擊獨空軍の主力を喰ひ止めその企圖を挫折せしめた、しかし獨機數機はソ聯空軍の阻止線を突破してモスコー上空に飛來し數ケ所に火災を生ぜしめたが死傷者數は僅少で軍事目的物の被害は皆無であり、ソ聯空軍は地上砲火と協力して獨機約十七機を擊墜した

各方面で激戰
ソ情報局發表

【モスクワ廿二日同盟】ソ聯情報局廿一日夜發表＝

一、廿一日晝間を通じポロツク、ネヴエリ、スモレンスク、ノヴオグラード、ヴオルインスクの各方面で引つゞき激戰展開中である

一、その他の方面では特記すべき作戰は行はれなかつた

一、廿日および廿一日を通じ獨空軍編隊は二回にわたりレニングラードを爆擊せんと試みたがその都度ソ聯空軍の激擊をうけレニングラード地區に到達し得なかつた、ソ聯空軍は右獨空軍の第一次爆擊企圖に際し獨機十一機を第二次には八機を擊墜、ソ聯側も四機を失つた

最後の御奉公
本多駐支大使談話を發表

【東京電話】留任と決定した本多大使は廿二日午後左の如く談話を發表した

國民政府の育成強化問題も軌道に乘ることゝなつたので、今度の政變を機會に辭表を出したのであるが、豐田外相から對支外交に就ては松岡外相時代と同樣私に一任するから是非とも留任して欲しいとの話があり、また國民政府側からもいろ〳〵の人を通して留任の希望があり、昨日は現地三機關を代表して中村參事官が來訪され同樣のお話があつたので、私としても最後の御奉公のつもりで辭意を飜へし留任を決意した次第である、事務打合せのうへ來月十日前後に南京へ赴任したいと思つてゐる

第二豫備金支出閣議決定

【東京電話】政府は廿二日の閣議に左記第二豫備金支出の件を附議決定した（單位千圓）

厚生省所管　傷痍軍人奉公財團補助　四五〇

外務省所管　佛印泰國境劃定委員會派遣諸費　六八一

米陸軍、崩壞に瀕す
ルーズヴエルト大統領、議會に泣訴

【ワシントン廿一日同盟】ルーズヴエルト大統領は二十一日正午下院に教書を送つて、陸軍當局に徵集兵、州兵および豫備兵の在營年限を一ケ年以上延期することを認める措置を至急講ずるやう要請した、この教書中で大統領はこの措置の必要を強調し左の如く警告してゐる【寫眞＝ルーズヴエルト大統領】

若し現在の軍隊の三分の二が本年内に召集を解除されれば自由に使用し得る兵力を再び得るために殆ど一年を要する、國際情勢は一年前に比べて遙かに深刻となつてゐる、議會が現在の全兵力維持を可能とする措置をとらなければ重大なる國家的危險に直面するより他はない、アメリカの安全を脅かさんとする侵略國の企圖は極めて露骨であり、アメリカも他の米洲諸國もその國家利益は危殆に瀕してゐる、米國は西半球の諸國を攻擊から救つてやらねばならない明確なる責任を有する、この重大時期にアメリカ陸軍を弱體化せしむることは米洲諸國に對し不忠實なことである、余は特別法律の制定が要求されるものではないが、余は特殊機關あるひは議會乃至大統領によつて廢止が宣言されるまで議會が非常時事態を承認することを至急…以上の措置をとらない限り、アメリカ陸軍は二ケ月以内に崩壞に瀕することゝならう

多雨農作に懸念
地方當局に對策指令

【東京電話】井野農相は二十二日の定例閣議席上最近の農產食糧事情を詳細說明したが、農林當局としてはこゝ二週間餘にわたる全國的降雨が今後農作物に惡影響を及ぼす懸念があるので食糧の絕對的確保のためこれから派生するおそれある病蟲害對策に關し萬全の措置を講ずるとゝもに當面の對策として追肥の加減、灌漑水、早急除草などについても對應策をそれ〴〵地方當局に指令した

增米計畫順調に進行
明米穀年度の需給不安なし

【東京電話】政府は現下のわが國際的地位にかんがみ綜合東亞共榮圏内における食糧自給に努めつゝあるが、現下の内外地における各主要食糧農產物の植付狀況ならびに收穫高を綜合するに内外地を通し一億二百萬石の米增產豫定計畫は概して順調に進行してをり明米穀年度に關する限り大體において需給は不安なきものと觀測されるに至つた、地域別の增產狀況はつぎの如くである

朝鮮米植付狀況　本年度水稻の作付は百六十二萬一千餘町步と前年比八・三パーセント前五ケ年平均比十一・三パーセントのそれ〴〵增を示し今後天候が順調に行けば增產が確實視されるに至つた

内地水稻作付狀況　六月末現在における農林省調査によれば作付面積は約三百五十萬町步で前年同期に比し百十五パーセントと著しく增大してゐるうへ最近の雨による水稻の成育も概ね良好なので農林省としてはボルドー液による稻熱病の早期發見驅除、石油による螟蟲の驅除などの對策を講じ、また水流、浸水狀況、水のかけ流し禁止、水路ならびに水田の早期除草、畔附近の草刈などを奬勵して被害を未然に防止する、一方水害を蒙つた場合の對策方針として急速な排水、泥の附着した稻株の水洗ひ及び冠水田回復の中耕施肥の奬勵などを極力督勵してゐる、從つて今後日照がつゞけばこれにより若干の被害は直ちに回復するであらうと見てゐる、米以外の麥類、甘藷、馬鈴薯などの雜穀も生產狀況は順調に進んでをり、また外米の手當も豫定以上に進捗し將來の貯藏計畫も行はれてゐるから先づ當面…

中支方面海軍最高指揮官更迭
後任に小松輝久侯親補

小松輝久侯

【東京電話】中支方面海軍最高指揮官細萱戊子郎中將の後任として海軍中將小松輝久侯が親補せられることゝなり、廿二日大本營海軍報道部より左の如く公表された

大本營海軍報道部公表（廿二日午後三時）

中支方面海軍最高指揮官たりし海軍中將細萱戊子郎（現軍令部出仕）は廿三日午後零時四十八分東京驛着、直ちに軍狀奏上のため參内の豫定なり、なほ中支方面海軍最高指揮官の後任は海軍中將侯爵小松輝久なり

小松中將略歷

【東京電話】小松新支那方面海軍最高指揮官は故北白川宮能久親王殿下の第四王子として明治廿一年八月御誕生、同四十三年七月臣籍に御降下あらせられ小松の家名をもつて華族に列せられ侯爵を授けられた、同年海軍少尉に任ぜられ大正十一年海軍大學校卒業、その間第一潛水戰隊司令官、那智、霧島、比叡各艦長を歷補され、同十一年十二月少將に昇進と同時に第一潛水戰隊司令官となり、海軍潛水學校長、海軍大學校長を經て旅順要港部司令官、同十五年中將に進級、旅順要港部司令官に補せられた

小松中將着任

【〇〇廿二日同盟】新任中支方面海軍最高指揮官小松輝久中將は廿日着任、細萱中將に代つて中支方面海軍指揮の重任についた

國府重大發表
今明日に所信闡明せん

【南京廿二日同盟】國民政府では近衞第三次内閣による帝國の新時代體制確立に呼應し、日華一體關係の基礎の上に立ち如何なる國際政局の轉變にも對處する不動の態勢を確立すべく、汪主席を中心として國府主腦部會議を開き審議を重ねつゝあつたが、廿二日最後的決定を見たので汪主席は今明日中に帝國政府に相呼應し國府の所信を闡明する重大聲明を發表することゝなつた

伊澤氏首相訪問

【東京】樞密顧問官伊澤多喜男氏は廿二日午後四時半首相官邸に近衞首相を訪問要談した

井野農相奏上

【東京電話】井野農相は廿二日午後二時宮中に參内、天皇陛下に拜謁仰付けられ、現下の食糧事情につき委曲奏上、種々御下問に奉答して御前を退下した

行幸
卅一日陸大に　大本營陸軍部へも御立寄

【東京電話】天皇陛下には來る卅一日午前九時宮城御出門、陸軍大學校へ行幸、同校第五十四期卒業式に親臨あらせられ、還幸の御途次、大本營陸軍部へ御立寄あらせられる旨廿二日仰出された、陛下には當日大本營陸軍部において杉山參謀總長をはじめ塚田參謀次長、東條陸相、山田教育總監その他首腦などに拜謁仰付けられる御豫定であらせられる

油斷の舌からスパイは躍る！

近衞第三次内閣成立の意義（2）
平貞藏
揚げよ、一億結束の目標
歷史的轉換期の使命は重大

支那事變は第五年目に入つたのみである。内閣は五度變じて六度目の内閣を迎へるに至つた。明治二十七年八月宣戰、翌廿八年四月講和條約を締結した日淸戰爭當時政局を擔當した伊藤内閣は滿四ケ年、明治卅七年二月宣戰、翌卅八年九月講和條約に調印せる日露戰爭當時、政局を擔當した桂内閣は四ケ年以上存續した。アメリカのルーズヴエルトは三選してその政策を貫きイギリスのチヤーチルはチエンバレーンを繼いで戰士の中に毅然とし、ドイツのヒトラー、イタリーのムツソリーニ、いづれもその生命と國運とを一にする決意を示し、蔣介石も十年その地位に止まつてゐる。勿論、内閣の生命の長短は、その時代によりその國により差異あるは當然であり、わが國内閣の短命を昔に比較し外國に比較して悲しむを要しない。内閣の短命を以て知られるフランスも、第一次ヨーロツパ大戰には國民の氣魄と團結とを以て最後の勝利を獲得したのであつた故に國運の隆替と内閣の長短に必然な關係ありとはいひ難いのである。

しかし ながら吾々が今日において明白にいひ得ることは、國民は第一次近衞内閣が事變處理を完うするを期待し、國民より進んで内閣の更迭を希望したることもなく、また、獨ソ戰爭勃發後の世界情勢に處するは第二次近衞内閣であるとして何等批判がましいことすらなかつた一事である。内閣の構成に一大刷新を加へる要あるを痛感して總辭職に決し、組閣の大命を拜して三度首相となつた近衞公は、公私の生活一切を擧げて國家のために盡し、只管その力の足らざるを憚れなければならぬ。吾々はわが國特有の歷史を負ひ、現在みるが如き内外情勢の中に立つてゐる。事態は、政治經濟上の根本的刷新といふよりも寧ろ再編成を要請してをり、しかも再編成のために摩擦を生じ或ひは國民の團結に聊かの隙をも生ぜしめるを許さない時代である。かゝる場合に國家が難局を切り拔けるには、爲政家、特に首相自ら誰よりも勞苦し身の誠を致して國民の先きに立つことが絕對に必要である、と私は機會ある毎に述べて來たが國民はいかなる負擔にも堪へる覺悟を有し、爲政家の聰明さと勇氣とを期待してゐるのである。

＝東洋民族の解放＝

現代はまさに歷史的な轉換期である。非常時とか、戰時とかいふ言葉を以て充分に現はせない重大な時機である。この轉換期に處する方策の正否、決意の强弱、實力の有無如何によつて國家の隆替は百年二百年に亘つて定められるのである。イギリスが衰退してドイツが興隆するとか、アメリカがイギリスの海上支配を繼承するとかいふ程度のものではない。あらゆる國家間の關係、國家内の諸事情が歷史的に修正を受けようとして居るのであり、吾々は世界觀を新たにし、社會生活の新基準を確立することを迫られてゐる。わが日本はこの世界史的な轉換期に處し國家自らの興隆を圖るのみではなく、東洋後進諸民族の解放を實現する使命を達成しなければならぬ既に滿四年を超える事變によつて著るしく物資を消耗したわが國がこの使命を達成するのは決して容易であるとはいへない。

思ふに かゝる時代に際して誤りなからんことを期するならば、國民全體が腹の底から納得し、勇躍して到達せんとする目標を揭げなければならぬ。その目標は獨り自國々民に感激を與へるに止まらず、率ゐんとする後進諸民族をも感激せしむるに足るものであることを要する。この目標の下に全國民を結束せしむるには、鋼鉄たる且つ鞏固無比なる政府がなければならぬ。政府の内部が同志的結束を以て固められるのみでは勿論充分ではないあくまでも全國民の中心に立つものとして、全國民との繫がりを緊密にし、全國民全部を結束せしめる力を持つべきである。

政治力集結と中心人物

國家の政治經濟機構はかゝる轉換期に處するには再編成を餘儀なくされる。一部の無理解者より發せられる不平苦情を重視しすぎて再編成の機を失すれば、全國民の負擔がやがて益々重くなるは必定である。國家本位の綜合的全面的な計畫に基づく再編成が行はれるに際しても、國民個々の生活が犧牲にならなければならぬ。この意味において、大所高處に立脚し、高遠な見透と識見を有するを要するは言ふまでもないが、凡ゆる層の生活感情を身を以て感ずる豐かな經驗と謙虛な態度が爲政家には必要である。政治經濟の再編成を敢行せんとすれば、まづ政府機構そのものについて反省を加へるべきであらう。事變以來、省の聯合は行はれず、從來存するもの、他に新たな機構を加へる方針をとつて來たが、いまなほ同じ方針を以て進むべきであるかどうか。行政機構の改革と共にこの點に一大工夫を加へるべきであらう。官界新體制が最もおくれてゐる事實は否み難い。官廳においては、官界の風を脫し切れないわが國に大きいのである。

經濟 新體制はいま盛んに論議され實現されてゐる。一ケ年後には否應なく實行せざるを得ないことを、實行せざらんとして來たのが經濟界であらう。餘りにも全體的にものを見る力を缺いてゐた。生產力擴充の要請を擔ひ得る企業と、發揮し得ない企業とがある。もし國家から、發揮し得させる企業を如何に處理すれば社會不安を醸すことなくして生產力擴充の要請に應じ得るか、低物價維持の國家的要請と高物價を要求する一面の事情とを如何に調整するか、後進國内に内在する經濟の脆弱性を克服し、國防國家建設の基礎としての經濟力を如何にして充實するか、思へば世界史的轉換期が要請する經濟問題の解決には、官民の渾然たる協力が絕對に必要である。或る場合には、重點主義をとらざるを得ないが、その際一部に薄くする感じを持たしめてはならぬ。かゝる政策を施してとこにも不平無きを期せんとすれば、强力な政治力の結集と全國民の衆望を擔ふ中心人物が無くてはならぬ。

＝國家の運命と外交＝

今日の如く外交が一國の運命を左右し、國民個々の生活にも交渉を持つ時代は少いであらう。變轉きはまりなき國際政局に處して、國家發展の途を進まんとすれば、世界動向の洞察に優れた識見を有し、卓拔な手腕を有する外交當局のあることが肝要であるが、それにも增して、國家の政治力の一元化を完成し、國家總力の發揮を自主的に、しかも自由自在になし得なければならぬ。

現代の 如き轉換期にあつて、世界觀を同じくする國々わが國について言へば樞軸諸國との協力を緊密とし、同時に世界の廣域化の趨勢に對應して隣接諸國との聯携を固くすることを忘れてはならぬ、昔流の遠交近攻政策が、如何に國家の運命を誤るかの例は少なからず存する。またある國との現在までの經濟關係が深い故を以て、その國との關係を維持せんとする餘り國家の目標を見失ふが如きことあつては、國民の士氣も勇氣も失はれるであらう。國家の榮譽と發展のためには、ある場合には斷乎として、物質的利益を捨てる覺悟もなくてはならぬ。全くやむを得ずして欲せざる對外政策をもとらざるを得ない場合も絕無とは言ひ難いが、その際國家の目標が眞に確立してさへ居れば目的達成のための手段の變更の如きは國民を迷はしめるに至らない。以上私は

世界史 的轉換期に際會してわが國が持つべき内閣、その根本方針について極めて大まかな私見を述べて來た。第三次近衞内閣が何をなすべきか、と問はれたら私は、この轉換期に處して國家の態度を圖る必要な一切のことをなすべきであると答へる。第三次近衞内閣を如何に思ふかと問はれたら、未だ政策の發表もしないうちに批判がましいことをいふを欲しないが、轉換期に處する内閣のあるべき姿を以上の如く描いたものと較べ、全く意見がないと答へる他はない。松岡氏が急遽外交の舞台から去つたのは國民にとつて一抹の淋しいものがあらう。松岡氏の人となり外交方針等について何等いふべきことはない。唯轉換期には國に於ても人に於ても既存の勢力から制戟し過されるものが、大なる歷史的役割を果す場合が多いと考へてゐる私にとつて、一つの感慨なきを得ないといふに止める。舊政黨人の總退場は何を意味するかは私にはわからぬ政黨が解消した今日に於ても舊政黨人たりしことが何等かの支障となるのか、舊政黨人には轉換期の政治家としての適格なきためなのであるか、それとも、眞に難況な基礎の上に立つ國民組織を結成せんがためにひとまづ舊政黨人を退場せしめたのであるか、それはやがて明らかにされるであらう。さもあらばあれ、未曾有の多難な時機に際會し、國政を擔當する人々に、批判を加へるは私のとらざるところであり、國民の一人として唯全力を盡さんことを希求し、祖國日本の運命に思ひをひそめつゝ筆を擱く（一六・七・一九）【この項終り】

日本號
今、大阪市七萬隣組の常會で話題に上つてゐる。
消火彈！（七拾萬個配給濟）
各地代理店募集（カタログ、說明書要）
大阪市東區[illegible]
合資會社　日本消火器製作所　電話北濱[illegible]

劃期的な實質の保險發賣
特長　1 保險料極めて低廉　2 初年度より每年掛戾付　3 滿期掛戾金付
案内書進呈
千代田生命

谷口雅春著
生命の實相
告!!
人生一切を幸福と化す爲の直接指導に無料にて應じてゐます。書籍の得られない人には得る手續をしてあげます。
京城府本町二ノ十八　生長の家京城敎化部

人生は心で支配せよ　二圓廿錢　送14
日々の生活を幸福と化する實踐法を三十日に分ちて敎へ人生を自由に支配する祕訣を懇切に說く。

美しき生活　二圓廿錢　送14
美しく生き高く生き、勝利に生きる叡智が湧き出る書だ。即日八千部賣れた名著生活更新は本書。

光明の健康法　78セン　送10
健康を欲して、中々健康を得ない人に、藥を敎ふるに非らず、生命ひとり立つ根本の健康道を示す名著

人生必ず勝つ　78セン　送10
人生必勝の道だ。自殺を決意したのを思ひ止つた程の力の書だ、本書一冊を得た時、君の人生觀は變る

釋迦と維摩と耶蘇　二圓四十錢　送14　戲曲集
三偉人を現代に生かし、立體的にその眞理を表現した生命力の書。

谷口雅春著　廿版突破の書
信の力　2.50　送14
信念の書、一讀人生觀が變り、青年は喜びに躍り老人は更生する新時代の力、必勝の書がこれ。
生きる道　2.50　送14
一家和して富む道、國立つ道、人の立つ道、健康の道、時艱を超える道、國家經濟を生かす道等二十章の解說。

本書一冊に君の幸福開く。
谷口雅春の光明雜誌
國の生長する公道より、個人が幸福となる道まで行精神の上より說く生きた力の雜誌だ。八月號「結核撲滅特輯號」を病床に呻吟する人々に奬められよ。
行（ぎやう）　八月號　二十錢　送一

申込日夜殺到の盛況
廉價版　全十五卷　各一・五〇
菊裝版　全十二卷　各一・八〇
聖典版　全九卷　各三・〇〇
送14送14送14
詳細は內容說明書を見よ
東京市赤坂區乃木神社前　光明思想普及會　振替東京五五五一九

谷口雅春新刊・重版及
繁榮の書　忽廿版　入新装版
B6六判五八〇頁　二圓五十錢送一四
最新刊
精神分析の話　A五判二七〇頁　二圓二十錢送一四

人間は本來無病健康の者だ。人間は本來行詰らない。人間は本來貧乏にならない。此の人間の本來卽ち實相が破れるから不幸が來る。その本來を回復する道を知つて數萬の人々は起ち上り、欲する事物を手中に得た。行詰る者は本來の實相を知らないからだ。眞理は頭腦の表面だけで知つても駄目だ。精神統一的行事の必要な所以だ。（左記『人生は心で支配せよ』の本及第四卷に詳說す）『生命の實相』の讀者が無數に今迄起上つた事實は、『生命の實相』が人間精神の奧底までも生命の眞理の自覺で搖り動かすからだ。眞の幸福を願ふ人の必讀書。こんなに繼續賣行は實力がなくては出來ぬ。發行十二年間賣れ續けて米の飯の如く中絕なくして今や四百五十萬部突破だ（一冊六十四頁の分量平均「光の新生活」）ヒットラーの『マインカンプ』を除いては世界最大の發行部數だ。ヒットラー既に本書の飜譯を得てゐる

繁榮する祕訣を一々實例をあげて生產擴充の國策に沿ひ自己も榮える道が『繁榮の書』である。既に二十版の好評。沈滯澁滯の生活が幸福化した幾多の實話。會社、工場、商店が繁榮せし實例、直にこの通り實踐せよ。

心の葛藤を解決して全機その儘の姿に自分を眺め、周圍を見直す時一切の惱苦は解消する。その實話七十四を揭げて、未だ日本に於て硏究されざりし新分野を開くものが『精神分析の話』である。

本廣告中の各書が、好評の爲書店に品切の節は定價に送料を添へて左端の本社へ申込まれよ。

社説

生擴資金調達の要

目下の内外の諸情勢に鑑み生産擴充その他國策遂行上必要なる資金の調達を一層圓滑ならしめる目的をもつて、主として政府保證社債を擔保とする貸付並にこれを見返りとする手形の割引利率を引下げたが、朝鮮においても同一の目的をもつて鮮銀のこの種公定金利を引下げるべく目下研究中であるといはれる。この政府の意圖は單に低利政策の遂行といふことのみならず、生産力擴充關係の社債市場が最近引續き不振の状態にあるに鑑み、これが打開策としてこれによつて生擴資金の流通を圖り一層圓滑ならしめんとするところにその目的の大半があると一見觀然たるものがあるのである。而してこの結果が何程の成果をもたらすかは國債擔保の貸付金利が既に引下げられてゐるにも拘らずなほ社債擔保の貸付金利より低率にあることからしても、その實効に餘り多くの期待をかけることが出來ず、所謂枝葉末節的な應急措置に過ぎないと解するもので、特に政府保證社債の手持が殆ど皆無に近い朝鮮の金融機關の實情からしてもその影響は將來はいざ知らず、現在においてはむしろどうでもよいくらゐの問題であるとさへ言ひ得る。

然しかゝる調達の途を講じて置くことは決して無駄でなく、少くとも鮮内の金利水準を支配する鮮銀として、又朝鮮の生擴資金を或る程度責任を以つて賄ふべき鮮銀として今後多々益々辨ずる生擴資金の需要増加に對處するためには豫めかゝる措置を講じて置くことが萬全であることはいふまでもないことである。斯る觀點にたつて朝鮮の長期資金の金融市場を見るに大陸兵站基地的發展の内容をなす生産力擴充計畫は帝國經濟圏の枠内にあつて、今後飛躍的に發展をなすべく、從つてこれに要する所謂生擴資金の需要は一層激増すべきこと明かなるに拘らず、諸産業部門の實情は最近特に資金難を訴へる度が急激に高まりつゝあるやに見受けられるのである。

これは勿論諸金融統制による信用技術の問題、資金と融通すべき物資の調達難といつた表面的な原因も勿論肯定せざるを得ないが、根本的には内地依存の比率の絶對に大なる長期資金の調達難を見逃すわけにはいかない。即ちその最も大なる資金ルートたる殖産債券の最近における發行難はそれをそのまゝ物語るものであるが、このことは以上のやうな情勢にある朝鮮として斷じて放置すべき問題ではない。起債市場は興銀を中心として完全なる統制下にあつてその發行の困難なることは認めるが、なほその發行技術、發行折衝において缺くるところなきか、一考を要するものが確かにあると信ずる。殖産債券は銀行債ではあるが、實質は絶對不可缺な生擴債券である。關係者はこゝに思ひを致して、今一度發行の圓滑化に努力すべきである。若し如何にしてもこれが困難であるとすれば、又朝鮮は朝鮮として獨自の金融市場形成に乘出す必要があるからである。金融關係者の眞劍なる研究を要求する所以である。

工場、鑛山勞務者 改正賃金統制令

厚生省で廿三日公布

【東京電話】賃金統制令に基く工場鑛山勞務者の最低賃金最高初給賃金は來る八月一日より、また平均時間割賃金は本年十月よりそれぞれ實施されることゝなつたので厚生省では、統制令の適用される賃金の範圍、最高初給賃金の適用期間その他に關して、賃金統制令施行規則を改正し本月廿三日公布することゝなつた、改正の要點は左の通りである

一、最低賃金、最高初給賃金および平均時間割賃金による賃金總額制限の計算上賃金から除外されるものとして、從來の殘業歩増、深夜業歩増の外新たに厚生大臣指定の手當を加へる、右により最低賃金よりは家族手當が、最高初給賃金よりは家族手當および地方長官、鑛山監督局長の特に承認した季節手當、臨時作業手當が除外され、また平均時間割賃金による賃金總額制限の場合は臨時手當および應召手當が除外されることゝなつた

二、最高初給賃金の適用期間は從來工場、鑛山とともに未經驗者は雇入の日から三ケ月、經驗者は一ケ年となつてゐたが今回坑内夫は三ケ月、坑外夫および工場の工員については三十歳未滿の未經驗勞務者が三ケ月、二十歳未滿の經驗勞務者と三十歳以上四十歳未滿の男子勞務者とが一ケ年と改められた

國民更生金庫 きのふから開店

【東京電話】戰時轉業者の更生を資金の側から援護する國民更生金庫はいよく廿一日開業した、昨年十二月政府と全國金融協議會がそれぐ百萬圓づゝ出資して財團法人國民更生金庫が誕生してから半歳以上も經、一向活動しないとの非難もあつたが元來微妙な金融機關である國民更生金庫と竝び、國民職業指導所、國民勤勞訓練所とともに三位一體的に活動すべき性質上、政府の轉業對策が進行してゐない以上金庫だけが動くわけにゆかない事情のため、延びくになつてゐたものが、廿一日から資本金二千萬圓(政府千九百萬圓、全國金融協議會百萬圓)の特殊法人に改組され、更生金庫として再出發することゝなつたわけである、このたび成立した金庫は東京の勸銀東京支店内に中央本部と各縣廳所在地に出張所が一つづゝ置かれるもので、その仕事は各府縣の職業指導部と府縣市商工業組合が轉業對策を樹て、その案に基づいて組合員の營業用資産の評價を委員會にかけて決定し、金庫はこれを引受けて資金を融通し、政府の轉業對策と並行して活動するものである

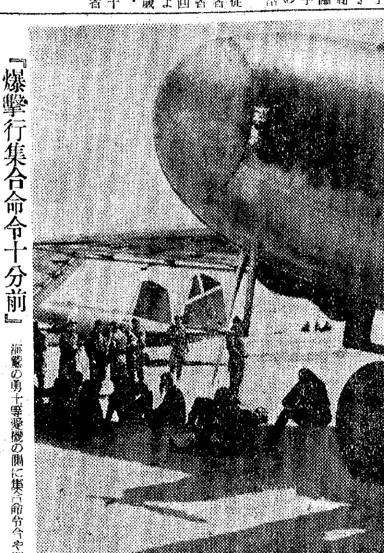

『爆撃行集合命令十分前』 海鷲の勇士等愛機の側に集合命令を今や遲しと待機してゐる(海軍〇〇基地にて支那方面艦隊報道部提供)

慶北の自作農創定好績 第二案を考慮

【大邱電話】昭和七年以來十ケ年計畫として實施した慶北の自作農創定事業は十六年度をもつて終了するが、これが十ケ年間の成績は、創定農家二千四百二十一戸水田六百九十八町畑二百八十五町で創定資金百六十五萬圓ではある、なほ道で本事業の生産擴充に及ぼす影響を考へ第二次的事業を計畫してゐるが、昭和十七年度から約二十ケ年計畫をもつて自作農創定資金を増額するはずで、この結果が實現すれば期限滿了後には慶北の小作農の三分の二は自作農へと飛躍するはずであり、近く計畫案を本府に具申することになつてゐる

諮問答案を決定

平壤商工相談所の提案事項 全國商工相談事務協議會

【平壤】第四回全國商工相談事務協議會は九月上旬日本商工會議所において開催するが、同會に提案する平壤商工相談所の諮問應答案は左の如く決定、近く同會宛發送する

(一)物資の配給機構整備問題並に商工組合再編成に關する件

イ、物資の配給機構は大體内地の整備要綱に準ずべきこと

ロ、生産者の販賣網進出を抑制せられたし

ハ、共販會社構成分子として生産者名を加ふる理由如何

ニ、消費組合購買會等を解散せしむること

ホ、物資の配給は行政區域に據り經濟區域制を採ること、經濟區域の決定は關係地方官民の協議に依て決定すること

へ、商工組合法を根本的に改編すること

ト、物資配給を掌る組合は、此際至急商工業組合令に據らしむること

チ、全鮮を地區とする任意組合は此際至急法人組織に改組すること

リ、一部商人にて獨占を企圖する者多し全鮮を地區となし組合の加入資格を法令に限定し、これが矯正を望む

ヌ、綱羅主義の是非に就て

ル、轉業對策並に企業合同に關する件

ヲ、赤字商店の對策物資不足に因り實績に依る割當にては、到底經濟困難なる向に對しては、從つて姑息手段をとらず寧ろ此際斷然轉業せしむること

ワ、轉業者の實績轉業者の有する實績は之を組合において取纏め組合員に割當配給の幾部分を組合に納付せしめ組合より轉業者に按分配當すること、或ひはその實績を組合員に平等割當配給の幾部分を組合に納付せしめ、これを轉業者の實績に依り按分配當すること

その構成分子の選擇に就ては、地方廳および商工會議所に推薦せしめたし

抗戰四年の重慶經濟●

"經濟七分"軍三分"

今後の對日政策蔣介石の悲鳴

第四の法幣インフレであるが、これは重慶側發表によると事變前一九三六年末に十二億元台であつた、政府系四行發行高は昨年六月末には卅九億六千萬元に上り、三倍強の増加であり、その後の發表はまだ行はれてゐないが、昨年末の數字として推定したところによると政府系四行のみで八十億元に上り、これに民間銀行、各省發行の紙幣、共産軍系共産邊區の紙幣を合して總計八十九億五千萬元に上るといはれてゐる

更にその後の増發状況は今年一月の物價を標準とすれば、毎月六億元の發行を要してゐるといふから、この計算に從ふと六月末における法幣發行高は百廿一億元の多きに達するわけであり、前出千家駒が『右は元來吾人の見透してゐたことである、戰後軍事支出の増大、物價の騰貴、淪陷地區擴大による歳收の減少、公債の不消化、財政當局の無定見等をみれば、ただ印刷機のみに頼らざるを得なくなつたのも怪しむに足りない』と述べたことも當然とせねばならないのであらう

財源は結局印版機

重慶當局はかくのごとき膨脹インフレーションに對し、さきに行はれた八中全會および六月十五日から開催され廿四日閉會をみた全國財政會議を通じ、これが對策を行はうとしてゐるが、先の八中全會における決議についてみると直接物價安定策としては

(イ)輸送力の増大
(ロ)各省通過税徴收の制限
(ハ)倉庫檢査の實施並に生産機構の嚴格化
(ニ)公定價格設定
(ホ)消費節約

等のごとき、極めて姑息的な諸對策を掲げ、また通貨の面からの收縮政策としては

(イ)地租の中央移管
(ロ)直接税體系の擴大と過分利得税の徴收強化
(ハ)消費税の從價税への轉換
(ニ)公債募集方法の強化と地租の物納制

を掲げ、重要商品に對する國家專賣制の施行を強調してゐる、次いで今次の財政會議においては、右の地租の中央移管及びその物納化を中心議題とし、當初これに反對した地方も中央の強硬な態度に折れて七月一日より實行することになつた模樣であるが、廿八年(昭和十四年)における地租は總計一億四千五百萬元で、この内三分二は米で他の三分一は貨幣または物で納めさせることゝとし、その評價は事變前一ケ年平均の米價毎石十元をもつて換算すると結局、政府は一千萬石見當の米を得ることになり、この一千萬石の内、十分の六は軍糧に充て、これより三百萬の兵を養ひ、他の十分四は民食に充てるといふ、誠に都合のよい計算を行つてゐる

四月末における重慶の米價は一市石五百二十元に暴騰したと報ぜられてゐる際、これを僅か一石十元に換算する亂暴な方法が果してスムースに行はれ得るか第一に疑問とせねばならないのであるが、これが成功したといつても、これは奥地におけるインフレー現象の中僅か一個の藥品米についてのみの對策に止まり沿岸地區失陷により、海關税の二大收入源を失つた重慶としては依然唯一の財源たる印版機に依存せざるを得ないものとみられ、法幣インフレもこの惡循環を阻止し得るものではないとみるのが至當であらう

蔣介石の告白

重慶抗戰四年の今日その經濟状態が一進も二進も行かなくなつてゐることは、更に蔣介石が去る七日の事變記念日に發した『海外友邦に告ぐる書』中で現在の抗戰は經濟七分、軍事三分で、經濟力のもつ意義は甚だ重大であるが、中國の工業はその軍事力、政治力に比較すると可なり劣るといはねばならぬ、事實上中國の工廠の八割は日軍のため潰滅し、石炭鐵などをはじめ、あらゆる重要資源は全部日軍の手に押へられてしまつたその上物資封鎖が行はれ環境の益を鎖たれんとしてゐる、物價ははなはだ高く法幣の購買力ははなはだ減退して來たと悲鳴に近い文言を述べてゐることによつても判るだらう

要するに事變四ケ年の重慶側に與へた影響は奥地における極度の物資不足と、狂暴なるインフレーションの中に集中的に表現されたとみなければならない。この意味で蔣介石が今後の對日抗戰は『經濟七分軍三分』であるといつたのは正しいといはねばならないであらう、果して蔣政權にこの重大經濟難を乘切り得る力があるか如何か、そこにおいて蔣のよつて立つ國民黨自體の國民的性格が多くを規定し、充分有效なる對策の樹立をさまたげることが多々あり優柔不斷な方策の下に民衆の困苦は増大し、中共勢力の擴大をまねくおそれが多分に存するのである

人の時

統帥の分離を圖る

赤軍の三司令官配備

スターリン線を守る赤軍一千萬、その三方面總司令官が發表された、リガ及びフインランド方面より進撃する獨軍に對抗する北西戰線總司令官にはウオロシーロフ元帥、ミンスク、スモレンスク方面の所謂ナポレオン街道を進撃する獨機械化部隊を邀撃する西部戰線、この總司令官にはチモシエンコ元帥、又キエフからオデッサに至る南西部戰線總司令官任命發表と同時に十二日來戰線は頓に活潑化し、スターリン線攻防の主力決戰は愈よ眼前に迫つた如くだが、この三將星は何れも革命の英雄で白色攻戰前軍總帥に、又例の撤軍の亂の中に常にスターリンと共にソ聯を護り通して來た赤軍首腦部だ

ウオロシーロフ元帥は赤軍の最長老、前國防人民委員(國防相)で、獨ソ開戰後スターリン首相を議長とし新設された戰ソ聯國防委員會委員である、赤軍革命の内亂時代からスターリンとしつかり結びつきツアリツィンの白軍撃破に活動を續けた話は、餘りに有名だ 本年六十歳、赤軍の建設者といつていゝ

チモシエンコ元帥は昨年五月ウオロシーロフ元帥に代つて國防人民委員に就任した、貧農出身の赤軍最高幹部だ、革命内亂時代のパルチザン戰の大家であると同時に近代戰にも明るい

アジョンヌイ元帥はウオロシーロフ元帥と同じく騎兵出身、帝政時代の伍長で白軍戰爭に參加した經驗もある、チモシエンコ元帥の下に國防人民委員部次長をつとめてゐる、國内戰にはウクライナ白衞軍を撃破した殊勳者である

以上三方面總司令官の任命はドイツ軍進撃の前に三方面連絡が困難となつたため、統帥の分離を圖つたものとして、今後の戰局の推移の上からも注目されてゐる

重慶 手放しの悲鳴

『國共衝突』遂に表面化

從來米國及び英國その他に對する政策上、躍起となつて糊塗してゐた、例の國共衝突事件も、今度といふ今度は流石に重慶側としては悲鳴をあげたと見えて、去る十二日及び十八日の中共軍攻撃に關しては新聞報道を默許したと見え次のやうな中事的な解説を添へて、重慶系『掃蕩報』、『商務日報』が始めてこの内容を報道し兩紙とも軍紀の強化遵守を軍事委員會に提唱、完全に弛緩せる中央軍のボロを自ら暴け出してゐる

即ち第十八集團軍司令部側の回答未着は、彼等の我がまゝと抗戰拒否を示すものである、山東省北部で友軍を攻撃した揚永滿の部隊は、對日戰當時第五部隊的行動をとつた實蹟があがつてゐる、吾人は軍令の權威保持と抗日戰線の改善を要求しのつた

くの如き腐敗したる一部軍求か事件により、國民と余軍の士氣弛緩は甚だしく堪へない、とて大いに悲觀憤慨し、その結びとしてこれ等の行動は漢奸を意味し日本に乘ぜられたる危險性が愈々増大されるものなりと、正直に告白してゐる

矢野委員長一行 バンコックに向ふ

【サイゴン廿二日同盟】泰佛印國境劃定のわが矢野委員長以下一行は廿一日リボアール交趾支那總督モルダン陸軍、ベランジエ海軍兩司令官などを訪問挨拶した、ついで一行は廿二日午前八時『白雲號』でサイゴン發バンコックに向つた

默禱の觀念

◇……僕は或る日、某紙にて懸賞募集したる當選小説、宋鐘玉氏の創作『去りにしその日』を讀んだ、彼が新人作家であることも知つた、だが……彼の作品中囚人生活のところに『正午默禱の一分間は、いまは亡き、生き別れた父を憶ひ出し……』云々とあるが、紙面の關係上、長くは記録できないが、あまりにも雜念の入り混つた彼の默禱に驚かざるを得なかつた

◇如何に小説としても、囚人の如き囚人暮しであつても、我が全國民が、正午を合圖に默禱を捧げる精神に變りがあつてはならぬ僕は彼に願ふが最も默禱の觀念を強く持つて欲しいのである 默禱の時刻は僅かの三十秒間ではあるが、銃後の我々に取つては、如何に貴重な時刻であるかを認識して頂ひたいのである。(一讀者)

偶然の一致

◇……三越五階開催中の海の寫眞展を見て素晴らしい力作ばかりで出品者の方々の藝術的努力に頭の下る思ひがした、然し推薦作品『港は日本港』を見た時、私は意外に思つた、勿論堂々たる作品である事は充分認められるけれども、畫面、構圖、焦點共に東京アルス寫眞文庫ローライ第二歩に發表されてゐる作品と餘りにも酷似してゐる

◇……これは偶然の一致とは信ずれども、苟くもこの意義深き海の寫眞展の推薦作品が、公刊物に發表されてゐる作品の模倣だと心無き人々の誤解を受け易いことは殘念である(京城、野村生)

無電台

公憤や希望の投稿歡迎● 十四字五十行以内●締切 毎日無電台係宛●紙上匿名御意●原稿には住所氏名明記のこと

元山、平壤、鎭南浦三都 常置的懇談會

三都市の經濟に重點

【元山】平元線の全通により元山平壤、鎭南浦三都は所謂平元線ブロックの聯關性を形成するにいたつたが、これに鑑み元山商工會議所においてはこの三都市の經濟的提携を強化する意味で相互間に常置的懇談會を計畫、このほど平壤商議と先づ打合せだが平壤側も元山側の提唱に快諾を示したので、近く第一回の懇談會開催が實現されるものと期待されてゐる、而して同懇談會の内組織等については目下のところ具體的決定にいたらないが、各都市の商議を中心として經濟關係方面からも參加を求める意向であり注目を呼んでゐる

病虫害對策 農林省指令

【東京電話】井野農相は廿二日の定例閣議席上最近の農産食糧事情に關し詳細説明したが、農林省としてはこゝ二週間餘にわたる全國的降雨が農作物に惡影響を及ぼす懸念があるので、食糧の絶對的確保のためこれから發生する懼ある病虫害對策に關し萬全の措置を講ずるとともに當面の對策として追肥の加減、灌漑水、早急除草などについても對應策をそれぞれ地方當局に指令した

米で英行技術者を募集

【サンフランシスコ廿二日同盟】當地イギリス領事館では本國政府の指令に基き目下イギリス本國における技術者不足のため、アメリカ國内で非戰鬪員技術者の大々的募集を行つてゐるが、西海岸諸州よりの應募者だけでもすでに五百名以上に達し領事館當局では、銃後の守へ近くイギリス本土に送る豫定である

これら技術者は無電技師、無電機械技師、機械工、電氣工、機械修繕工、船舶電氣工、自動車修繕工などで熟練工は渡英後イギリス民間技術本隊に入り、約三年間いはゆる戰爭繼續中服役するものである

アメリカよりかゝる多數の技術者が渡英することは、開戰以來最初のことである

日墨 遂に通商杜絶

墨側、除外令をも拒絶

【メキシコ市廿一日同盟】メキシコの輸出禁止令の結果、日墨通商は今や全く杜絶状態に陷るに至つたので、わが在留商社はせめて既約定品だけでも除外令として認められることを希望してゐたが、パテアー外相は今回經濟大臣と協議の結果、右禁輸令中には一切除外を認めず、法令の公布の日たる本月十五日より嚴重實施する旨三浦公使に正式通告し來つた

敵匪團を潰滅 山東省内肅清戰

【濟南廿二日同盟】突撃を目して續行中の山東省内討匪状況次の通り

一、蓮華部隊は十九日山東省西部臨淸南廿キロの地點において敵匪團を捕捉追撃を加へた、敵屍百廿、鹵獲小銃四十四

一、坂田部隊は十七日山東省北部東夫裕において新編第□師の率ゐる兵匪を攻撃、敵屍廿一、鹵獲小銃十一

一、菅井部隊は十九日山東省北部高苑西北方地區において共匪と遭遇、これに大打撃を與へ四散せしめた、敵遺棄死體卅八鹵獲小銃多數

一、柳瀨北方地區を警備中の池石部隊は十八日後王文田(柳瀨東北廿キロ)東北方の部落に進攻し來れる柳瀨大隊約三百を攻撃これを東北方に潰走せしめた、敵遺棄死體卅五、鹵獲九

一、高橋部隊は十八日陽信東方において蔣系遊撃隊を襲撃これを東北に潰走せしめた、敵遺棄死體廿一、鹵獲小銃二十一その他多數

婦人朝日

八月增大號出來 定價五十錢

獨ソはなぜ戰つた? 齋藤忠

協力會議に參加して……飯島幡司
協力會議傍聽記……金子しげり

婦人の言葉 新居格 石黑修

女性の新課題
新しき世界觀……藤田たき
勤勞生活の意義……谷野せつ
新しき結婚……阿部靜枝

隨筆・古びた手帖……森田たま
潤ひある生活へ……村松久義
萬葉のこゝろ……齋藤瀏

女性のあるべき姿 蜷川虎三

特輯 詩歌と海
・古代人と海……松村英一
・海の感覺……山岸外史
・海への抒情精神……神保光太郎

子に與へる
正しい位置で……宮川庚子
無干涉の干涉……丹羽文雄
新鮮な感動を……永瀨清子
健康に!……山岸しづ江

●隨筆集● 森岡美子・中里恒子・森川聖三 他二氏
●グラフ● 聖戰美術展抄 白樺の丘 朝の歌 新しい臺所用品 その他滿載!

秀れた女性を語る (座談會出席者)……小野賢一郎・白柳秀湖 吉川英治・神崎清

短篇小說
天使……金史良
天龍川の力士……眞杉靜枝
歸休兵……A・アルベルタッチ

連載 冬の旅(島木健作)・憩ひの日(芹澤光治良)

朝日新聞社發行

婦人公論

八月号本日發賣 中央公論社 (六十錢)

西田先生のこと 三木清
扁舟紀行(國土巡禮) 林芙美子
戀愛と貞操 日戶修一
愛を離れた少年 熊野隆治
友情あの事この事 牧野英一
レムブラント(畫人傳) 武者小路實篤
映画放談(對談) 田坂具隆 津村秀夫
ソ聯邦より歸りて 茂森唯士
座談會 戰時下の家庭生活 西村彰一・原祐三・片柳眞吉・金子しげり
集團生活の体驗 中村衡右衛門
夢 黑田亮
健康特輯 勝俣稔 西川義方 山本杉 吉岡房子
短篇 避難 蕭紅

皮膚病に

水虫 たむし くさ 吹出物

滲透力強き アスター
特に滲透性の強いクリームで單にスリ込めば速に皮下に吸收され潜伏菌を殺滅し其上快く痒みを止める良藥です

シマズ、痛まず痒みを去り分泌を制し小兒も安全

主効 田虫、いんきん、水虫、ひぜん、くさ、しらくも、たゞれ、かゆがり
價 三十五錢 一圓 チューブ入五十錢
●全國藥店にあり

アスター

大阪東京 發賣元 丹平商會 N.A-39

田邊發賣品

高性能の トリアノン

一基スルフオンアミド劑から二基—四基劑へと進展した化學療法劑は更にピリヂンを結合せる新鋭化學劑スルフアピリヂンの發見により適應範圍の飛躍的擴大と治癒率の著しき向上を見た。

トリアノンは我國最初の純正スルフアピリヂン劑にして、從前の化學劑に抵抗する双球菌性頑症—淋疾、肺炎、ムコーズス菌中耳炎等の治療に、その俊敏正確なる效果は獨自のものと賞讚さる。

錠劑三〇錠・一〇〇錠 粉末・注射液あり

一日一球・夏負けに

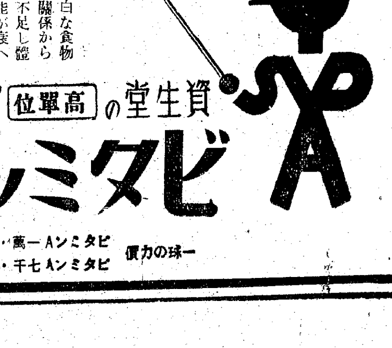

夏は淡白な食物を好む關係からA、Dが不足し體の諸機能が衰へ胃腸障害、疲勞感などを加へ、所謂夏負けになりますが、强力AD劑『ビタミツクス』を御常用になればその心配はありません。

百日分 大人用三圓 小人用二圓

資生堂の 高單位 ビタミンAD劑
ビタミツクス
東京銀座 資生堂

一球の力價 ビタミンA一萬・D一千國際單位(大人用) ビタミンA七千・D七百國際單位(小人用)

實體調査が緊要 部落生擴計畫の明確化

當局の對策注目さる

食糧增産を始め纖維作物等、國家が要求する農業生産力擴充のため總督府では部落を中心とする生産增强に全力を傾けつゝあるが、一方勞務の状況は重工業、鑛業方面への勞力供出を農村へ要求してをり、これを農村から供出しつゝ營農の合理化、時間の延長、婦人の活動等によつて飽迄生産擴充の實をあげねばならぬ秋に際會し、然も滿洲開拓民の移植計畫は根本方針の下に着々と進めつゝある現況にある、この複雜化した農村事情にあつて、初期の部落生産力擴充が齟齬を來すことなく、圓滑に遂行するか否かは充分なる研究を要する重大問題といはねばならぬ

しかしながらこの部落生産擴充計畫を明確化してその中間實施を得る基礎となる根本的調査は全く出來てゐないといつて良い現状にあるので農村の實體調査は焦眉の急を要する問題化し本府農林當局の對策が注目されるに至つた、而して本問題については農林當局でもすでにこの間の事情を注視してゐるやうであるから何れ明年度豫算には何等かの對策が顔を出すのではないかと見られてゐる

漁組中央會 評議員會延期

朝鮮漁業組合中央會では本月末頃改選後の第一回評議員會を開き昨年度事業計畫案、事務所新築費起債案(二十六萬圓)ならびに目下融資化の際間にある水産團體統合問題などにつき協議する豫定であつたが、これら議案の作成その他の諸準備の都合上多少延期し來月十日頃開くやうである

將來鮮內で製鐵計畫! 鐘紡朝鮮片岡所長談

江原道襄陽鑛山の索道開通式に出席した鐘紡朝鮮出張所長片岡旭氏は廿一日歸城したが、次の如く語つた

襄陽鑛山も去る十六日無事索道開通式を擧行し愈よ本格的輸送を開始したが原鑛は六〇パーセント以上の優秀なものであり襄陽まで元山から七キロ餘を索道で運びこれを更に元山港に陸送し元山から海便で此ケ崎製鐵所へ原鑛のまゝ輸送する段取りである、將來は鮮內で製鐵所を設け銑鐵として輸送する計畫である、襄陽鑛業所も所長藤木嘉樹氏を迎へ陣容も充實したので大いに張り切つてゐる

六月中 府內貨物出入

京城府內における銀行および營業倉庫の六月中の貨物出入状況は前月越高卅四萬二千廿九個、一千六百八十四萬四千百九十六圓、本月入庫高十八萬二千二百七個、一千八百萬三千七十二圓、同出庫高十五萬一千二百九十五個、八百八十七萬六千七百十圓で月末在庫は三十七萬四千九百四十一個二千八百七十七萬五百八圓である、なほ月末現在主なる在庫品は次の通りである(單位圓)

	個數	評價額
毛織物	五、四七三	六、四七三、四四三
綿織物人	七、〇六八	五、三三三、三三四
絹織物	七、五一六	五、〇五七、〇七〇

鮮內カーバイト工業 飛躍を期待 三菱系日本化成も進出

朝鮮內におけるカーバイト工業としては現在朝鮮窒素の興南工場を最大として、三陟開發の三陟工場、朝鮮化學工業の平南順川工場の四工場があるが、今回三菱系の日本化成が朝鮮化學工業を買收して朝鮮に進出することに決定し、從來通り主原料石灰石を中心としてカーバイト、石灰窒素の增産に乘出す方針であるので、このカーバイト製造能力は日本化成の新設と資金によつて倍加されるはずであつて、興南の朝窒工場と殆ど相伯仲することにならう

この外に鴨綠江水電の發電に伴ひ、目下中北鴨綠江岸の青水に工場建設中の朝鮮窒素カーバイト製造も相當大規模のものであり、朝鮮のカーバイト工業はこゝ數年を出でずして飛躍的の供給力をもつべく頗る期待されてゐる

日本炭素工業 九月操業を開始

日本炭素工業は昨年以來城津に工場建設を急いでゐたが工事は豫定通り進捗し外廓は既に完成し目下機械据付中であるが、大體八月一杯にはすべて準備を完了の上九月早々操業開始の豫定である

新米穀年度の對策 白米移出に重點 早急白米、糠油工場移駐が必要!

新米穀對策は目下東上中の湯村農林局長の歸任を俟ち、更に本年の作柄を一層確實に見透した上、八月中には農林局案の成案を得るものと期待されるが、この米穀對策の內容如何に拘らず、移出米は白米として移出されること確實である、尤も特別の例外として玄米移出の場合も當然あり得るわけであるが、白米に移出原則的の重點が置かれることに相違なきものと見られる

而して現在白米工場設備及糠油抽出設備は南鮮地方は釜山、中西鮮は仁川、鎭南浦に集中してをり、全南北が設備として不足してゐる感がある、然るに新米穀年度の對策として道ブロック單位の統制は依然存續する本府の方針であるが、この場合は全南北、慶北ではこの白米工場及糠油工場が依然不足するわけであり、一方他道に於いては却つて遊休設備を生ずることにもなるので、關係方面ではこれ等の遊休設備の全南北、慶北地方への移駐が早急に實現さるべきであるとされてゐる

殖産局への電氣行政 反對論擡頭に注目

電氣行政を內地と異つた遞信局から殖産局への移管については相當論議されてゐたが、これが官制改正案の折衝を通じ料金問題をめぐる移管反對論が擡頭し、さらに來るべき電氣統制等の見地からも時期尚早說から積極的な殖産局移管反對の空氣が部內外から起りつゝあるのは注目される

宅地建物打合會

殖産局では廿二日午後二時より第二會議室に宅地建物等價格統制令運用に關する打合會を開催し本府各關係官ならびに民間不動産金融關係業者出席右に關し種々打合を遂げ、同四時散會した

株・現・期・短 米・正・米・延
營業案內 株式日報贈呈
吉村榮左ヱ門商店
京城黄金町 電話代表本局8101番

物價問答 建物價格に就て

【問】九・一八以前に買收した田が京城都市計畫區域整理事業に編入され現在工事進捗中であります、今之を賣却する場合にも宅地建物等價格統制令に抵觸しませうか(京畿町高橋生)

【答】市街地計畫區域にして既に事業實施中の土地の賣買は宅地建物等價格統制令第六條第一項前段の適用を受け道知事の認可を要します、又工事完成後宅地として賣却する場合は同令第六條第一項後段の規定により矢張りこの價格に付道知事の認可を受けねばなりません

組合機能に萬全 重要組合を指定

總督府では商業組合の統制、その他の機能を遺憾なく發揮せしむるため一部重要組合または聯合會を指定し、官選理事とすることになり、組合令第卅七條、第八十條に該當する指定組合は大體左の標準によることゝなり十九日附總督府令名をもつて各道に通牒するところがあつた、なほ指定組合の常任理事の官選は官がその身分を保障し、各組合員區々たる利害に牽制されず、組合の機能を充分發揮させるにあるのであるから業者中よりも理事の選拔を全面的に排するのではない、なほ官選の場合國庫補助を支給するものではない、指定組合又は聯合會の指定標準次の如し

一、次の各號の一に該當するものなること、但し既に任意團體として組合の基礎強固なるか又はその他特別の事情ある場合はこの限りに在らざること

(イ)配給統制を行ふ組合(小賣商業組合を除く)又は聯合會

(ロ)統制商業組合又は統制商業聯合會

(ハ)全鮮地區の組合又は聯合會

二、前項の各號に該當せざるものと雖も組合員の統制その他特別の事情に依り適當と認めたるもの

酒類販賣業者の 販賣機構を整理統合

酒類販賣の伍層的業機構中には清酒、朝鮮酒、合成酒、燒酎、ビールなどの種類別組合をはじめ食料品商、雜貨商その他の兼業者ならびに醫藥用品商などの特殊販賣系統もあり、販賣機構が頗る複雜であるため京城商議では配給機構整備上これを整理統合して單一化することとなり廿二日各組合代表者十餘名を同所に招致し、統合に關する具體的打合せを行つた結果大體意見の一致をみたので近く種類別販賣業者を打つて一丸とする新組合を結成したゞ舊組合を解散することになつた、なほ兼業者ならびに特殊業者などは新組に加入させぬ方針のやうである

今年度産金獎勵金 今週中指令完了か

總督府では本年度産金獎勵の强化をはかるため十六年度産金獎勵金五百八十八萬圓を計上し、目下各鑛山に對し補助指令を發してゐるが、今週中に補助金を受ける三百餘鑛山に對し指令を完了する見込みである

なほ今年度補助金は左記により交付する

水平坑	一米	二五、〇〇
堅坑	〃	七五、〇〇
手掘水平坑	〃	一五、〇〇
手掘堅坑	〃	三〇、〇〇

漁業用物資 配給協議會

最近漁業用物資は極度に不足し生産力擴充に支障を來す虞があるので朝鮮漁業組合中央會では來る二十九日午前九時から遞信事業館に漁業用物資配給打合會を開催、本府ならびに各道水産關係官および各道漁聯、各道水産組合、代表者ら約七十名出席、マニラロープ(代用品を含む)綿製品ワイヤロープ、重油ゴム製品その他主要漁業用物資につき各部門別に配給に關し協議することゝなつた

各地物價連絡 會議無期延期

殖産局で七月中における南鮮、北鮮、西鮮各地における物價連絡協議會は種々の都合上一時無期延期することゝなりとの通牒を各道知事あて發した

夕刊後の市況

◇朝取實物出來値 岩村礦業三五圓〇▲朝鮮石油五五圓〇▲北中商工新一五圓五一六一八一五▲高周波四九圓六一七一九一五〇圓四▲出來高三、〇〇〇枚

◇橫濱生絲後場大引

七月限	一三九九	八月限	一三五五
九月限	一四七二	十月限	一四四〇
十一月限	一四五一	十二月限	一四五一

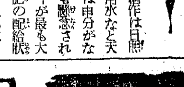

本年の稻作は日照、氣溫、用水など天候的には申分がないが最も懸念されるのは今が最も大切な追肥の配給狀態だ▲ところによつては稻の痩せてヒョロヒョロくした姿も見られるが▲之は確に肥料不足でしかも燐酸肥料が不足してゐる證據だ▲大體朝鮮の土壤は燐酸が不足で燐酸を除いては生産增加は望めない……

元山經濟圈の新發足 本社主催座談會

時 七月六日
場所 元山商議會議室
出席者(順序不同) 大沼喜久衛(元山府尹) 藤岡喜一郎(元山商議會頭) 神宮與太郎(同副會頭) 大村鎌次郎(元山府會副議長) 三山精市(元山商議副會頭) 國資信夫(元山商議々員) 湯山岩藏(丸元穀物協會理事) 佐々木準三郎(東海巾着組合長) 鈴木芳明(元山府議) 和田國安(鮮銀元山支店長) 若木元生(元山鐵道事務所長) 町田義介(米倉元山支店長) 大口喜三郎(朝運元山支店代理) 尾崎貞輔(元山商議理事) 鈴木滑(朝郵元山支店長) 東金治(同上)
本社側 高田信一郎(本社經濟部長) 近藤一馬(本社元山支局長) 木元定之(本社記者) 小山茂樹

◇佐々木◇ その他直接さうい山陽改築或は平元鐵道が出來た曉には既に平元線は出來ましたが元山としてはたゞこれだけ出來たからよいかと斯う考へて見ますとこれが出來ても矢張りこれを利用する道を開いて行かなければなりません、それをなす爲には矢張り中部日本に對する朝鮮或は滿洲に如何なるものがよいかとさういふことを檢討してこれ等に對して何ういふやうに行くべきか、又滿洲或は中部朝鮮からの物資又は中部日本では如何なるものを望むか取引を望んでゐるかといふことを考へることが必要で勿論會議所邊りでも對策を練てをられるでありませうが、輸送所といひますか商事會社といひますか、さういふものが將來元山に必要になるのではないかと斯樣に考へてをります。而してこれ等の海と陸との機關を連絡よく取次ぐところの機關も必要であらうと思つて居ります、以上簡單でありますが、私の氣附いたところを申しました

水豐の發電に 資源開發が確保さる【九】

◇近藤◇ この綱要を中心としまして輸出するそれには統制と云ふことが必要であらうと思ひますが……

◇佐々木◇ 各業者が直接出してゐますが開港場としては是非とも利用しなければなりませんが今日では餘り輸出はやつてをりませんので之が若しフイッシュミール工場其の他のが出來て外國第二國に出すやうなことになれば自然必要になつて來ると斯樣に考へてをります、今は第二國のアメリカなり或はドイツその他の方も航路が閉鎖されてをりますので大體輸出の方はやつてゐないのでありますが將來は大いに考へる必要があると思つてをります

◇鈴木◇(芳明) 今迄業の關係から種々御話ねがあつたが、それより前に一寸これは御話が前に戻りますが、元山の將來の發展に就て少し私の意見を加味して申上げたいと思ひます、先程以來皆さんから御話がありました通り又藤岡さんの御話にも至極同感でありまして所謂平元線を考へた當時のことと現在開通せられた平元線の立場といふものが非常に變つてをるといふことはこれは既に皆さんも認識してをる處でありますが、特にこの滿洲と朝鮮と內地とさういつたやうな關係が結びつけてその一つの重要ルートであるといふ點からこれを考へて行かねければこの問題の割り出しは困難だらうと思ふ、特に關釜連絡線が二航制度であつたものが四航制になつた これは多年の懸案であつたが內地側は承知しなかつた、然し問題の解決は朝鮮の主張が通つたと云ふことは大陸側がこれに加勢した賛成したと云ふことがこの目的貫徹の有力なる要素をなしてをるので、これと同樣に元山航路も滿洲側に大いに力を入れて貰はなければならんと言ふことを最近つくづく考へてをるのであります

御承知の通り水豐發電所が近日中に發電を開始する少くも一億以上の金をこれに投じてをるといふことは東海道における發電開發といふことに主力を注ぐための電力開發である、これに對して機械なりその他の線が重要なものであることは皆さん御承知の通りでこれ等に對する物資は元山を經由して內地から持つて來るといふ意味からして滿洲でもこの點を痛切に考へてをると思ふ、又平壤も所謂水豐發電所から出來るだけ電力を持つて來て更に工業方面に例へば西鮮電氣が千五百萬圓を三千萬圓に增資して電力を十分に與へることになつてをる、これ等の近代工業の所謂原料或はそれに利用するところのセメントその他の資材といふものは元山を通して平壤に持つて來る、又製品を出すといふことを考へなければならん

電話電信取扱制限

朝鮮も二十三日より實施

最近の國際政局の緊迫にかんがみ遞信省では電信電話の取扱制限を實施したが、朝鮮も內地と同一歩調をとつて大要左記要領につき取扱制限を實施することゝなり二十三日府令をもつて公布、即日實施されることになつた

一、電信▲內國電報

(1)和文電報及び譯文電報の私報は普通語を以て記載すること

(2)歐文電報の私報は日本語、獨逸語又は伊太利語の普通語を以て記載すること

(3)電信官署において必要と認むるときは本文の末尾に發信人の居所氏名を記載せしめ又は電報の各宛を略號を以て記載したものを普通語に改書せしめ之に應じない場合は電報の取扱を拒絶する

▲東亞電報、外國電報

(1)暗號は發信人の危險負擔にかけてのみ取扱ふ

(2)電報は檢閲に附せられ其の停止、延着等に關しては發信人に通知しない

(3)和文私報は普通語を以て記載すること

(4)歐文私報は日本語、獨逸語又は英吉利語を以て記載すること

(5)東亞歐文電報に在つては料金前納電報の取扱をしない

一、電話 電話通話に使用する國語は朝鮮內及び內地との間は日本語、滿洲との間は日本語又は滿洲語、中華民國との間は日本語又は中華民國語、其の他の國際通話は概ね日本語又は英國語に限る、なほ朝鮮內に限り朝鮮語も許される

麻袋
鑛山用
仁川府宮町(上仁川驛前)
興亞洋行

巴ボイラー
工場・鑛山の大浴場・寄宿舍・ホテル
調理場・食堂・浴室・高級住宅用
給湯に最低の燃料で最高の能力を發揮する最新式
溫水罐で竪型・橫型・貯湯式の各裝置あり
煖房 水道衛生 淨化裝置
設計施工請負
(カタログ進呈)
東京・神田驛前 株式會社巴商會 支店・大阪堺
支店大阪堺筋北久寶寺町 電話船場 一四五四五
特約代理店 京城府黄金町二丁目 湊商會 電話本局 五二六五番

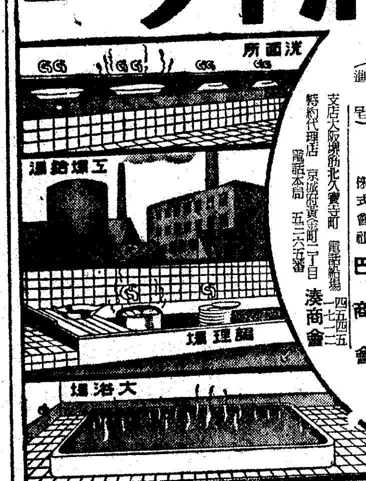

腸疾患に
醫學博士 陸軍中將 山本順市閣下推奬
本劑を赤痢・疫痢・下痢等に使用しその卓効顯に驚く可きものあり敢て推奬す
強力整腸劑 セダン
本劑は…アクリヂン誘導體を主體とせる新劑にして直接腸の粘膜內に滲透作用して病原菌を撲滅し炎症を去り、迅速なる治病性能を發揮す、而も何等副作用なきを特色とす…腸疾患の治療と豫防に。
【適應症】赤痢・疫痢・急慢性下痢 食傷・腹痛・腸カタル
試藥と文獻送呈
★醫學博士 角田靜男先生發見 ★藥價 20錠入 ¥1.50
★製造元 東京淺草柳橋二丁目(振替東京69820番) 安田研究所
★特約店 京城南大門 新井藥房・大邱 町田藥房

殺せ害虫!
SANKO 純國産 さんこう殺虫劑
日滿專賣特許 商工省より補助金下附 各縣農事試驗場推奬
兵庫縣立農事試驗所に於て殺虫死亡率一〇〇% 戰時下殺虫劑の不足に商工省より補助を受け完成されたる本劑は毒劇物及醫藥法部外品等の取締を受けず何人も販賣又は買入自由、故に本劑の御使用により害虫を殺し農作物增收をお奬め致します
殺虫力最も強く 藥害なく 價格低廉
定價 75瓦入 38錢 150瓦入 68錢
全國一手發賣元 東天紅商事株式會社 神戸市加納町五丁目一ノ一九 電話代表 三宮 四一六七番
慶尚南北道 全羅南北道 總發賣元 柳川百果園 釜山府寶水町二丁目 電話 釜山 二八八二番 振替 京城 六八一五四番 電略「ヤナ」又「ヤ」
特約販賣店募集 希望者は申込あれ

世界名作童話 第一回刊行の三冊
父兄の皆樣
左の三冊は、子供たちの魂の糧たらしめたい念願をもつて、世界的に有名な童話の中から特に嚴選して新しく執筆した「世界名作童話」の第一回刊行であります。書店にて內容御覽の上、ぜひお子樣方にお與へ下さい。
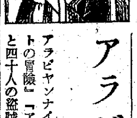
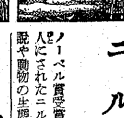
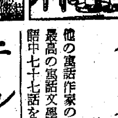
イソップ物語 文學博士 松村武雄著
他の寓話作家の到底企て及ばない優れた特色を具へ、最高の寓話文學として古くから珍重されたイソップ物語中七十七話を選び、各篇に挿畫を配した好もしい著
ニルスの冒險 千葉省三著
ノーベル賞受賞者ラーゲルレフ(瑞典)の代表作で、小人にされたニルス少年の空の冒險物語の中に地理や傳說や動物の生態等を巧みに描き入れた兒童文學の白眉
アラビヤンナイト 久米元一著
アラビヤンナイト中最も著名で兒童向の「シンドバットの冒險」「アラヂンと不思議なランプ」「アリババと四十人の盗賊」「空とぶ木馬」の四篇を選びました
各冊 菊判上製 ポイント活字組 定價一圓五十錢(送料內地十二錢 其他十二錢)
東京・小石川 大日本雄辯會講談社・刊 (振替東京三九二〇)

子供の胃腸を護る
蝿とりやトンボ釣りで、夢中になつて飛び廻る、小さい體內では、ビタミンVBが激しく減耗して行きます。これを充分補給して置かないと、胃腸が衰へ、一寸した過食でも、お腹をこわしやすいのです。本劑はチョコレートを含む美味しいVB補給劑で、夏の子供の胃腸を護る好適品です。
供試品無代進呈
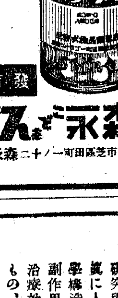
發育強壯劑 森永ドウタス
東京市芝區田町一ノ二十 森永藥品株式會社
ヤコー3

化學的整髪料
單に整髪効果のみでなく 力强い養毛素が伴つてこそはじめて合理的なポマードと云へます 金鶴ポマードは毛髪榮養脂中で最も濃度の高い椿油を原料とし毛生素コレステリンの滲透力に依つて發毛を促進する確實な化學的基礎をもつ近代人の整髪料です
本舖 株式會社 野村商店
金鶴ポマード

『ハイヤ』アリマス
御知ラセ願ヒマス
釜山郊外海雲臺
內 ホテル 電話六番
旅館 海雲閣 電話五番

ニキビ 吹出物に
にきびとりに 美顔水
―ニキビ吹出物によく効くので評判の藥です―
美容藥としても この藥はまた優秀な美容藥としても廣く賞用されてゐます
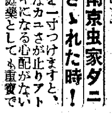
蚤蚊南京虫家ダニ等にさゝれた時! この藥を一寸つけますと、不愉快なカユさが止りアトがオデキになる心配がないので家庭藥としても重寶です。
N.11—109

あらゆる化膿性疾患に!!
化膿の病原たる淋菌、連鎖狀球菌葡萄狀球菌等の各種球菌を衝きこれを撲滅するズルフオンアミド劑はその發見以來既に數年、幾多の研究段階的製品の續出をみたが、實に人體の解毒機能に即應する化學構造の發見合成によつて、その副作用を最少に減弱せしめ、その治療效果を最大に增強せしめ得たもの、實にレギオンの出現にほかならない
レギオンこそは、在來のものと化學構造の異つた、最も進歩した化學療法劑である
【包裝】錠劑(一錠中〇・五) 二〇錠 五〇錠 一〇〇錠 五〇〇錠 (粉末・注射劑あり)
各地藥店に販賣す。最寄の節は直接本社へ御照會を乞ふ
適應症 急性並に慢性淋疾 化膿性婦人科疾患 齒槽膿漏・扁桃腺炎 丹毒・中耳炎 感冒・肺炎等
(P) レギオン錠
製造發賣元 大日本製藥株式會社 大阪市東區道修町三
A.7

汗は鹽水と同じです

お髪を鹽水にぬらした儘十日も放つておいた場合を考へてみて下さい! ・赤くなる ・拔毛 切毛がふえる、のは當然です
少くとも、一週に一度は花王シャンプーのやはらかな泡で、汗と脂からお髪を解放しませう! 毛根も健やかに、黑々と艷やかなお髪になります
一個二錢分・五錢
花王シャンプー
花王石鹸株式會社長瀬商會

中鮮京日

京畿道通信網 仁川支局(電二五七番) 永登浦支局(同三一六番) 開城支局(同四一五番) 水原支局(同三二一番) 長湍、汶山、江華、廣州、平澤、楊州、議政府、安城通信部

自給肥の増産へ 忠北全道に督勵週間

【清州】逼迫せる肥料情勢に鑑み本道では既報の通り自給肥料増産更改計畫を樹立したが堆肥造成の時期も目前に迫つて來たので同計畫に基づき二十日より二十六日まで第一次堆肥増産週間を實施し續いて本月四日より同十日までは第二次、同十八日より同二十四日までは第三次の同週間を實施の上伊藤知事、古海産業、千田内務、同部長、各部長外關係部課係職員がそれ〴〵各郡を分擔督勵し堆肥増産に一大拍車を加へることゝなつた、第一次堆肥増産週間第一日に當り古海産業部長は指導者に被指導者が渾然一體となり自給肥料の増産に努め生産力の擴充に萬全を期されたいと次のやうに語り、道民が以て増産に示した意氣を以て邁進方を促してゐる

現代の戰爭は所謂國家總力戰で確固たる經濟力の背景がなくては之を遂行することが不可能である、農村でも一層農業生産の増大を圖り戰爭遂行の基調となるべき食糧その他重要農産物の増加を期し軍需の充足國民生活の安定を圖り帝國終局の目的貫徹に邁進せねばならぬ、翻て現下農村の實情を觀るに生産擴充に必要な勞力の不足肥料農機具その他生産資材配給不圓滑等生産を阻害する各種の事情が加重せられたのであるが、斯る逆條件を克服突破して農産物の増産を期することが聖戰下農村に負荷されたる重大使命である

農作 物増收の方途は種々あるが肥料の合理的增施による效果が最も大であると確信する

然るに現在販賣肥料の需給關係は諸種の事情により極めて逼迫し又將來と雖も樂觀を許されない狀態にある、本年四月一日より全鮮的に計畫實施中の部落生産擴充計畫も肥料がなくては豫期の實績擧揚は誠に困難であると謂はねばならぬ、而も農業上より見ても、肥料代は農家現金支出の三—四割を占めて居る狀態であるので戰時の農業對策として且つ亦將來の農業再建の基調をなすものとして肥料問題は現在及び將來農村の重大問題となる、茲で從來の肥料奬勵計畫を更改し本年度より自給肥料を主體とする肥料奬勵更改計畫を樹立、自給肥料の一大増産運動を起し此の際弱體なる肥料增産の素地を築き今時の農業の基礎を確立したいと存ずる、而して自給肥料の増産に就ては從來より奬勵して來たのであるが、所謂言ふに易く行ふに難きものされ豫期の實績を擧げ得ない實情で、之には諸種の原因があることと思ふ

現在 の肥料情勢ではかゝる議論は拔きにして萬難を排し斷行すべきである、本年度農作物增産計畫に必要なる肥料成分量に付いては販賣肥料の不足量を自給肥料により補給することゝし各部落隈なく夫々各農家毎に堆肥生産責任量を賦當することと致した

堆肥 の増産上最も困難とする處は材料の蒐集であるが本年は降雨も多く堤塘、畦畔等の野草の繁茂良好であるので先づこれを全部刈蓄しな不足する量は出來得る限り林野を開放して必要量の堆肥材料を供給致したいと存じてゐる、從來の諸種の事情で山草は殆ど刈取を禁止してゐた所もあるので、極めて逼迫せる肥料情勢に鑑み山林に對し多少の無理があつても重要農産物增産上の見地より一部これを解放すること致した

農家 農家でも官の方針に順應堆肥の増産に努めらるゝやう切望する次第である

簡栽培綠肥について普及に伴ひ動もすれば目前收入のみを考へ綠肥の栽培を嫌ふやうな傾きがあるとは甚だ遺憾とする處であつて肥料關係を考慮せざる無謀なる麥作栽培は徒らに耕地を酷使するのみですから裏作面積の一部は必ず栽培綠肥に割合するやうにせられたい、戰場の勇士が彈丸が盡き鉞が折れても戰爭を止めるとは出來ないと同樣に、金肥の配給が不充分であるからとて前線下重要物資たる農作物の年産を止めることは斷じて出來ない

自給 肥料の增産は農民各位に負荷せられた重大使命たる生産力擴充の完遂上絶對的必要事たることを自覺し所謂「肥料なくして農業なし」の營農の根本理念に立脚し各農業の責任數量の確保に努力されたい、本年以後の増産は道民各位の創意奮發を表徴として甚だ喜ばしい成績を收め得たのであるが此の以は戰時下物資輸送上重要包裝材料として今後共益々増産を圖らなくてはならない關係上從來の如く稿藁を堆肥の主材料として依存することを許されないのみが、尿根以原料も成るべく麥稈を利用し資材料の確保を圖らなくてはならないのである

百萬 道民各位は本年以の增産に示された意氣を以て指導者被指導者が其の心情で渾然一體となり自給肥料の增産に努め生産力の擴充の萬全を期し以て農業報國に邁進せられんことを切望して止まない次第である

月末日に流れ込んだ中元ボーナスの天引貯金の大部分は本統制數字の中に入つてゐないので實際の數字はこれより大きく殆ど二割を占めるものと見られ速報外の好成績を收めてゐる

邑面財政へ親心 道から四十七萬圓を補助

【春川】稅制改正による第一種所得附加稅、特別所得稅附加稅、營業稅附加稅の廢止、車輛稅附加稅、戶別稅附加稅の變況によつて邑面財政の稅金に關はる收入は激減を見るこれが補給金なくしては邑面の財政は圓滑なる運營を期し難いので道では昭和十六年度豫算に對する七十五ケ邑面に總額四十七萬二千二百六十四圓を邑面財政調整補給金として十八日各郡にそれ〴〵配分發送をなしたが各郡別による補給金配分額は次の通り(單位圓)

春川二八、八四二▲麟蹄二一、二一一▲楊口一七、八四七▲淮陽二三、三八七▲通川一一、五〇〇▲高城一五、〇二二▲襄陽一九、六一二▲江陵三三、一八二▲三陟三〇、八三五▲蔚珍一九、〇八二▲旌善一五、八二五▲平昌一七、七〇四▲寧越二〇、六二六▲原州二五、七九二▲橫城二三、七六二▲洪川三〇、三三一▲華川一一、八五五▲金化二五、九二五▲鐵原三三、〇一八▲平康一七、七〇四▲伊川二二、三三計七二、二二四

勞務協會 支部分會設置

【春川】道では勞務需給調整と勞働力の維持增强に協力する團體として設置を見た朝鮮勞務協會の道支部と各郡へ分會設置については朝鮮勞務協會が去る六月十八日設立を見て以來その事業が時局下機宜の機關であるだけにその設置方について考慮中のところ、十九日の各郡社會事業事務擔任者の會合席上において設立に關しての具體的打合をなし近く道には支部、郡には分會の設立の實現を見ることになつた

職業學校の教育を刷新

【春川】職業教育の根本理念から舊來の個人的營利的職業觀を一擲し國家的職業觀を確立し皇國臣民たるの人格錬成に一大刷新を加へるべく道では各學校における職業科の教育方針に指示を與へこれが内容を直接生産力擴充の國策に即應せしめ職業科教育をして地方産業の改善振興の中核たらしめ修練體制を强化合理化し産業の國家的意義に透徹せる眞の職業戰士たるの資質啓培を期するに至つた

去る十七日頃から冷寒いばかりでなく最近東北風が強く高山深谷では今夏に稻熱病が發生する狀態であるが特に郡内で一番甚だしい處は鎭川面細谷上梓里地帶で郡面では去る十七日から係職員が現場に出張藥劑撒布を斷行、今の狀態では收穫の見込も付かない現狀である

感謝の献金

【仁川】今事變に名譽の戰死を遂げた府内本町三丁目故許斐中尉の母堂マサさんは今回令息勝君の勤務先たる京城紡績所へ引越すことになつたが、多年仁川に世話になつた禮にと二十一日府廳を訪問、三十圓を仁川忠靈塔建設基金に寄附した、又花房町河野末藏も同日二十圓を同基金に寄附した

献金

【江華】去る七月七日の事變四周年記念日を迎へて郡内各教會の教徒諸氏はその他からの獻金として警察署に寄託したものを去る十九日郡社會課を經て獻金手續を取つたが左の通り

十圓華道教會▲五圓邑内新門里教會▲五圓七錢三山教會▲三圓上龍教會▲一圓五十錢西大教會▲一圓十三錢教上教會▲一圓吉山教會▲一圓錢星月教會▲一圓造山教會▲二十圓華道國民學校兒童一同

休業觀念を一擲 炎熱下に鍛ふ 國民學校夏季教育 實施要項案成る

【春川】道ではさきに國民學校の臨戰體制の大本を確立し、これにもとづく諸般の教育行事を計畫して本道教育の嚮ふべき所を明示したのであるが、これが目的の貫徹を期するには教育の任にある者が益々職責の遂行に全身の力を傾注すべきであるとし特に夏季休業を迎へながらも一日たりとも聖職者の偸安を許さず、從來の休業觀念を一擲して時局下負荷されてゐる重責の完遂を期する意味で今夏左記事項を實施することに決した

◇青年隊指導=七月廿八日から八月二日まで五日間青年隊の實情に應じ一分隊又は數ケ分隊聯合或は男別等による指導組分をなし適當な時間を選定して教練及び國防競技を中心とする適當な指導を加へ、指導最後日の八月二日の訓練日に全隊員を招集し既發通牒に依る訓練日行事を實施のこと

◇勤勞報國作業=八月十六日から十八日まで三日間は校下の實情並に兒童心身の發育とを勘案し適切な事業を選定の上大要左記により勤勞奉仕作業を實施し報國の實を擧げること(イ)教職員の周到なる指導の下に行ふこと(ロ)毎日適當な時期を選び實施のこと(ハ)危險を伴ふ事業は之を避くこと(ニ)虛弱者は之を除き衞生上の注意を怠らざること(ホ)本作業の趣旨は充分理解せしむること(ヘ)地元官公署と緊密な連繫を保ち實施のこと

◇科學教育施設整備=全職員協力して各學校における理科備品の修理をなしこれを科學的に整理整頓する外郷土教材物の作成蒐集等に努め科學教育振興に寄與すること。

◇國民學校教育の一校一研究=國民學校制度の實施と共に各學校においてこれが制度の運營上に關し今夏休業中左記により一層の研究をなすこと(イ)各校任意に教科又は科目を定め全職員一致協力して一研究をなすこと(ロ)研究物は所定の期限内に實務課へ提出のこと(ハ)特に優秀と認むる研究に對しては選賞の見込(ニ)研究物返送の要あるものはその旨明記のこと、なほ實施狀況は八月廿五日までに一校一研究物は八月末日までに直接學務課長宛提出のこと

共同作圃設置 儒林勤勞作業

【清州】國をあげて生産擴充に全力を傾注してゐる折柄、儒林階級だけが安閑として不勞徒食するのは國家に對して申譯ないと、道内各郡儒道會員は渦巻、田植、麥刈等の勤勞奉仕を行ひ好成績を收めたが今回更に郡別に「儒道會共同作圃」を設定、恒久的に勤勞作業を行ひ生産擴充の國策線に副ひ奉獻することゝなつた、なほ清州郡では郡廳に關けて管内各面に共同作圃を設定し山間僻地にゐる儒林を組織して總蹶起させようと目下準備を急いでゐる

農報隊員 面目を一新

【清州】農村中堅青年養成の本道短期農民訓練所では二十日第十五回終了式を擧行、一ケ月間みつちり訓練された四十五名は農村振興生産擴充の先驅隊としてそれ〴〵郷土へ歸還したが今回の終了生は同短期農民訓練所開設以來最も成績優秀で期間中何れも不平もはず默々として働き實に模範的であつたと道當局も折紙をつけ來年の内地派遣農業報國隊にも是非參加させて貰ひたいとの希望も續出したので道としても前例を破つて特に考慮する模樣である

改正令を俎上に "地代、家賃統制令"懇談會

【永登浦】署では七月一日改正實施された地代家賃統制令の内容に基づき新舊法令の相違點を一般に明示し地代家賃關係の明朗化を圖るべく管下地主、家主、下宿主等七十餘名の招集を求め二十一日午後一時武徳館で松下署長臨席の下に川總濟主任會席の下に地代家賃統制法令懇談會を開いたが、國民行事ののち石川主任から新舊統制令の相違點を說明して詳細に解說し終るや一般の質疑應答に移り種々疑問に關し熱心に質問あつて一般の認識を深め同三時散會した

銃後赤誠の巨彈! 慰問袋千二百箇を贈る

【江華】東亞新秩序建設の固き決意に燃えて迎へた聖戰記念日の去る七日一般府民から郡社會係へ寄せられた皇軍慰問金は三千圓に上り愛國の赤誠を遺憾なく發揮、この金額で係員を初め城内國民學校第六年女生徒、愛國婦人會が慰問袋一千二百個を作製して慰問文を添へ、荷造りを了へて去る廿日道社會課に發送の手續を取つた

【寫眞=慰問袋を詰める光景】

簡保從業員の人格陶冶へ 仁川郵便局で特別訓練を實施

【仁川】簡易保險課では時局に鑑み從業員の業務上の知識を豐富にしかつ人格陶冶を目的として七月廿一日から八月廿日まで毎日午前七時から同八時半まで保險法規、修身、募集及び集金心得、時事問題、教練等の訓練を實施することになつたが、併せて體力を練るため局外訓練として集金競技、月尾島往復マラソン、海水浴等も實施する

鈴川知事 金浦經由江華へ

【江華】鈴川京畿道知事は總力運動狀況視察のため廿二日午前八時種田庶務課長、安川屬託を帶同して午前九時、權藤金浦郡守を初め官民の出迎へ裡に金浦邑に到着直ちに權藤金浦郡守の案内で午前九時半頃月串面事務所に到着、權藤郡守より管内狀況報告、面長の面内狀況報告等を聽取ののち有志各層の代表座談會に臨み親しく民情を聽き部落聯盟の實情視察をなして同十一時半頃江華へ向つた

關口内務部長 仁川を視察

【仁川】關口京畿道新内務部長は初巡視のため二十二日午前九時半自動車で來仁、府廳を訪問ののち仁川神社に參拜、府内各所を訪問して新任挨拶を述べ歸城した

清州の貯蓄 三ケ月二割増

【清州】郡では本年度貯蓄目標額一百七十萬圓達成を目指して各機關と緊密な連絡の下に華々しい貯蓄運動を展開してゐるが、六月現在の統計表によれば四、五、六の三ケ月間に卅四萬七千二百八十二圓七十七錢の純增を示してゐる、目標額の一割四分五厘に當るが、六

商工事務の打合會

【清州】來る二十五日より二日間京城商工會議所で開催される第四回商工相談事務打合會に清州商議では服部理事、西原書記が出席する筈

早期に掃立 麟蹄の春蠶增産策

【麟蹄】事變下激增する生絲需要に鑑み麟蹄郡農會では十五年度から二十年まで六箇年に郡内總戶數一萬一千二百六十八戶の八割即ち九千戶を養蠶戶數と指定し養戶平均春秋蠶二枚宛掃立せしめる計畫の下に本年春蠶種七千枚、秋蠶種は四千八百二十五枚を掃立せしめる目標であるが(前年に比し春蠶種は二百七十五枚、秋蠶種は二百三十三枚增加)本郡の秋蠶成績は毎年良好ならざる狀態であるので郡農會ではこれが原因を探究の結果内面瑞和面一部と麟蹄面麒麟面一部は高原地帶で氣候冷涼の關係上桑葉は早期硬化し蠶兒四、五齡期に至り硬化葉を飼する不適桑を給與するため蠶兒に病蠶を併發しその成績不良と認め本年は掃立時期を早め、これが弊害を防止すべく八月七日頃から十五日の間に早期掃立を斷行する方針で蠶種は八月二日から十日まで二回に分けて配給を行ふ、各面配給枚數は左の通り

面名	前年掃立枚數	本年同
麟蹄面	九四七	九九五
南面	八九六	九四一
北面	四八一	五〇六
瑞和	五六一	五九〇
麒麟	一、〇〇七	一、〇五八
内面	七〇〇	七三五
計	四、五九二	四、八二五

海の幸、增産へ 磯洗ひ船場訓練

【春川】道では東海岸一帶に亘り毎年夏期に於て磯洗週間を實施して來たが本年は新規事業として八月二日から八日まで一週間に亘り磯洗とともに船場訓練を實施することになつた、この船場訓練は萬一の一朝有事の暴風來に備への遭難防止上の必要訓練であるだけ全沿岸の漁業者の總協力を得て統制ある組織のもとに國保互助の精神涵養に努め一朝有事の非常時に遭遇したものと假想して必要訓練を實施するはずであり、同週間中には左の行事を實施する

一、遭難防止に關する座談會及講演會
一、操舟、水泳遭難救助に關する訓練競技會
一、其他遭難防止上有效適切であると認めた行事

"町の顏役"を鍛ふ 愛國班長訓練始まる

【春川】世界新秩序建設に一路邁進する秋に當り國民總力運動を高揚し、以て高度國防國家建設の確立に邁進するの要急なるとき道では總督愛國班員の指導役にある町、部落聯盟の愛國班長の人格錬成に凡ゆる方面に亘つて努力を續けてゐる、即ち長期化する戰爭にかゝる國家總力戰の第一線戰士としての覺悟と決意を一層鞏固たらしめるにあり、愛國班長としての實務遂行に萬遺憾なきを期しつゝある

生産擴充講習會

【陰城】郡では來る廿、廿一の兩日に亘り陰城國民學校で部落聯盟幹部又は農民道場修了生部落中堅幹部を集め生産擴充短期講習會を開催することゝなつたが講習科目は左の通り

訓話(郡守又は勸業課長)▲生産擴充計畫▲農政法規▲國民總力運動▲農業經營▲增米計畫▲肥料問題▲蠶業▲林業▲畑作物▲棉作▲家畜▲食糧事情▲其の他時局に關する講話

豐島忠義氏 建築事務所開設

【永登浦】新井工務店の工事部長として敏腕を揮ひ斯界の信望厚かつた豐島忠義氏は今度同店を辭し永登浦町四五一に建築設計監督、豐島建築事務所を開設經營することになつた、氏は開店とゝもに今回新たに道建築代書士組合理事兼永登浦支部長を兼ね京城會屋組合指定事務所をもかねることになつた 氏は抱負を語る

從來建築設計業者が兎角一般の信用を失つた嫌があつたのは何より遺憾に堪へないところであります。私は及ばずながらこれが是正に努力し信用を挽回して先づ一般市民の建築設計に對する相談相手となり、新興永登浦をして防空、衛生、經濟の三方面から充分檢討して現代的明朗都市形成に寄與し職域奉公の誠を盡したいと念願してゐます

育くむ海の勇士 道で漁業家の子弟講習

【春川】道水産會では本道水産業の進歩發達に伴ひ一般從業者の智識程度を向上せしめ漁村振興の促進を圖るべく來る八月中旬一週間の日程で高城郡外金剛面長箭里で漁村中堅人物養成講習會を開催することになつた、受講者を本道居住者で漁業に從事せんとする漁家子弟四十名を出席させるが講師には道部水産試驗場、漁民訓練所の職員を囑託することになつてゐる同講習科目としては▲一般水産法規▲本道の水産一般▲漁村振興策▲簿記▲漁撈▲製造▲漁船運用術▲航海術▲船用機關▲海洋▲氣象▲公民の心得▲其他の應用に亘る漁業從事者として是非とも必須科目が網羅されてゐる

人の動き

▲李天應氏(江華醸造會社々長) 去る廿日來江のところ二十一日歸城
▲黄原裕天氏(江華産組理事) 上城中去る廿一日歸任
▲桐山彰文氏(江華郡勸業課長) 上道中去る廿日歸任

一般學生 拳鬪對抗戰

期日 七月廿四日午後七時(一日限)
場所 永登浦演藝館
主催 京城日報永登浦支局
後援 東洋拳鬪會

經濟俱樂部 仁川文化協會へ新發足

【仁川】經濟俱樂部では去る十八日午後七時から港町穀物協會で總會を開催、規約改正、役員の改選を行つたが同俱樂部は今後仁川文化協會と名稱を變更することになつた、役員左の通り

常任理事同井最一、吉岡久、桑野健治、小谷益次郎、坂本茂▲理事今井省三、岡本真至、岡田貞雄、直野良平、村田孚、深見重市、齋藤貢、秦秀雄、立神高一郎、小林襄一、上田文次郎、西村基助、山本正誠、賴谷百太郎、池田正雄▲幹事西澤一(常任)渡邊政雄

鎭川の稻熱病

【鎭川】

おちやうけ

◇……日增しに暑さが增して來るにつけてつい活動がにぶりがちだが、こんな時こそお互に氣をつけて體を大切にし仕事を大事にすべきである

◇……日暮れどきにでもなれば街の隅々や、その狹い露地に老いも若きも腰を据ゑて通りかゝりの人を觀評するのである、そして話に暮れる……何たる馬鹿げたことか

◇……この種部類には殊に中學生などが多いのは餘程だらしなく見えるもの……電車の中で、路傍でこの種中學生のだらしない行動に出合ふことは一寸氣持の惡いものだ、大いに學校當局、父兄へ忠告しておく

○○○○川邊に濯ぐ○○○○

純正レバー製劑 肝鐵錠 先づ胃腸 更に健康
肝臟は胃腸に活力を與へ、而も貧血を防ぎ健康がとゝのひます。食欲が進むと云ふ事で肝臟をのんだ方は胃腸の上に強力な營養剤と云へませうか、まづ胃腸だと思つてのんで下さい。
二〇錠 〇、五〇 五〇錠 一、八〇
大阪・天王寺・大道三 龜井商會藥品部

最新 多基性 淋病 化學療法劑 内服 ケンゴール
內服ケンゴールは、この化學的原理の正體を掴み、化學作用の奧の奧の淋菌撲滅作用を體内に持續的に發生させる最新の多基性内服藥で、一基性と二基性との各々の治療特長は勿論の事、それ以上に、相乘作用の効果を見逃してはならない。
服用後、排尿痛がとれ、不快な分泌物の停止が速かに現れる。從來手古ずつた尿中の淋絲が消失し尿が清水の樣に澄むのに數日はかからぬと云ふ今迄にない治療力が獨自の特長です。
化學的治癒へ一路 この治療力を發揮させて、全身的に局所的に淋菌を撲滅して治癒へ導くには、必ず三・四服用法を實行する——1クール(54錠)を一日三回(一回6錠宛一日18錠)、三日間に服用し、あと四日間休むのみで充分である。
急性症が1クールで排尿痛分泌物が消失し、尿がすんでも、續いて1又は2クールで追擊する事をおすゝめする。終局迄淋絲を排除する爲である。
●慢性頑症● 大體4クール以上の追擊を目標とすれば良い。
自家製劑による治療的經濟的優越 本劑の組成成分たる二種の化合物は、何れも自家製藥なるを以つて、高純度を有し性能頗る鋭敏、且藥價低廉なる故、治療上頗る好適である。
適應症 男性 急性淋疾 慢性淋疾 淋毒性副睾丸炎・攝護腺炎・膀胱炎・腎盂炎・淋毒性關節炎・其他 女性
注意 全國有名藥店ニアリ 本劑獨特ノゴール率組成ト三・四服用法ハ本劑ノ化學的生命デスカラ御買求メノ際ハ必ズ「內服ケンゴール」ト指定シ若シ品切ノ時ハ他品ヲオ求メナク左記總代理店ヘ直接御註文ヲ乞フ
藥價 1クール 五四錠 一圓五十錢 2クール 一〇八錠 二圓八十錢 4クール 二一六錠 五圓三十錢 病院大量用 五〇〇錠 十二圓
東京市芝區通新町十三番地 總代理店 合名會社 河原商店 振替番號東京三五〇一九番 電話三田 一六八五・一六八六番
日東製藥合名會社製品

淋病 治療の快腕 內服短日
……の藥量は快心の治療を始め休藥四日間に化學的撲滅力を集中す
化學の奧の奧の治療力
モルヒネの適量は痛みを止め快癒を招くが量を誤れば死を招く。化學藥に於ては特にその用量を重視しなければならない。又……火藥は、硝石と硫黄と木炭とで出來るが、その混合割合(組成率)によつて、岩を吹き飛ばす强火藥にもなれば、線香花火の弱々しいものにもなる。此處に化學的原理の妙機があり化學の奧の奧の力がある
最後の淋絲を排除

第參回決算報告 (昭和拾六年四月參拾日現在) 朝鮮電氣冶金株式會社
洋服裏地 のはけ入は 京城府黄金町四丁目一番地 岡商店 電本七五九四番
電話賣買は 安田銀行前 桂商事へ 本局0061
タイプ印書引受 南大門通二ノ三(商銀本店前) 邦文タイプライター印書社 電話本局(2)八六一二番
森川病院 產科婦人科 醫學博士 森川益夫 入院室・產室完備
電話本三一一三 朝鮮神宮表參道入口 サンプ・ブジ 廣澤旅館
アンゴラ 京城府南道光州府 河田昇
產婦人科 醫學博士 橋本吉藏 京城府岡崎町七 電話龍山五八〇番 (入院隨意)
入院隨意 中眼科 醫學博士 中聖雨 京城府慶雲町六〇 校洞小學校前 電話光化門(3)二六五五番
內科小兒科 好生醫院 漢江通十一 旧吉田醫院跡 電④二四二九 金榮燾
京日案內 料金表(料金前納) 一回一件…
雇入 藥劑 技術 女事務員 タイピスト

女子事務員一名 三田政商店
齒科 技工師求男女可 東齒科醫院
賄婦を求む
ミシン組立職工至急募集
被雇 部屋を貸す方の家庭教師
求職 二十七才法學士大學卒
金融 電話 商品券賣買 明治町入口角 電本3322
電話 多賀 電話本五三三六番
雜件 貸家 貸家 讓度 倉庫 賣家 犬猫の病院 賣却
特別案內 食堂勘定係 片島近
アナウンサ募集 京城中央放送局
暖房用ボイラー賣却
おたふくわた 仁川文化會社
社員募集 日本火災保險株式會社朝鮮支部
女事務員募集
丸嘉商店出張所
京日販賣監理所 求店舖
電話事務員募集 京城日報社 庶務部人事係

南總督とは舊知
半島二千四百萬の鎭め
新任板垣軍司令官　けふ着任

【釜山棧橋にて村岡特派員發】新任の朝鮮軍司令官板垣征四郎大將は喜久子夫人同伴夕陽を浴びて廿二日午後六時釜山棧橋着の關釜連絡船興安丸で任地半島へ晴れの上陸第一歩を印した【寫眞は新任の板垣軍司令官】

棧橋附近には大津鎭海要塞司令官、山澤慶南知事、陸内務、上野警察部長、山下釜山府尹、金釜山商議會頭、山下釜山陸運局長をはじめ官民代表、各種團體代表など多數出迎へる裡を板垣軍司令官は大陸に鍛へた體に漲る元氣を示し出迎への朝生高級副官をはじめ幕僚を從へタラップを下りたち拝列部隊に端然たる擧手の禮をもつて應へれば、出迎への者は昨日まで大陸の戰線にあつて大東亞建設の聖戰に心魂をうち籠いて來た將軍の赫々たる武勳の胸をうち震はせて限りなき尊敬と新たなる半島統治への絶大の信頼を寄せ驛頭に輝く新軍司令官の嚴然たる時間にして三十餘分の頭を物語る十九ケ年の大陸の施策の建設に勞々の陣頭を諸へるのだつた、ひとまづ鐵道ホテルに入つて少憩の板垣軍司令官は出迎への新聞記者團と會見して半島上陸の感想を次の如く語つた

一言を次の如く語つた　新任地に第一步を印して何とも欣快に思ひます、御承知の如く私は事變當初北支に、また最近まで中支にをりましてその間內地官民各位の熱誠こもる慰問の御後援は直接、間接に受け得てゐる深い感銘を受けましたことをここに更めて衷心より感謝の意を表する次第であります、昔日後は一層官民各位の御協力を得て重責を全うしたいと思ひます、ここで將軍はさきに來任された連絡船總督丸の事務長が「曾つて朝鮮軍勤務當時この

船で大陸へ渡られた時お伴致しました」と言つたので驚いたが半島の基地を踏むのは何年振りか全く初めてのやうな氣がする、しかし南總督とは舊知……いや私が陸軍大學の學生のとき南總督は教官であり師弟の關係にあり、次いで南總督が關東軍司令官となられた際私は參謀副長として長官に戴いて十年勤務した間柄であります、將軍は嘗つての知己である長官の南總督と共に半島の鎭めをあづかる喜びと責務を胸に語いたに違ひない、われ等半島二千四百萬民もまた相譲る總督、軍司令官を兩翼に戴いて時艱突破のあつき決心を固めたのである、なほ板垣軍司令官は午後七時鐵道ホテルに於る山澤慶南知事主催の晩餐會に臨み同夜八時釜山驛發列車で一路京城に向ひ廿三日午前八時廿分京城驛着任の豫定である

工業教育研究會
廿五日半島で初の打合會

學生、生徒の機械化訓練が強調せられる折柄、京城道では工業教育の飛躍的進展を圖るため今度半島ではじめて工業教育研究打合會を廿五日午後一時から道會議室で開くことになつた、當日は京城工業をはじめ各工業學校長が參集し教員の充實、設備の擴充、入學、給料問題、學校設備の擴充、入學、就職問題、新規工事の擴張及びなど工業教育の全般に亘つて出席者から希望意見を聽取する筈

地下資源開發に技術で翼贊！
來月 朝鮮初の學術學會
京城中央試驗所

戰時下の研究者は挙つて生産擴充に邁進してゐるが、殊に地下資源の開發には研究者自ら陣頭に立つて活躍してゐるとき、京城中央試驗所では來る八月廿六日、廿七日の兩日、試驗所講堂で朝鮮最初の學術演說會を開くが製鐵と最も關係の深い礦子、耐火物窯業の特殊部門の報告、研究事項の發表、通俗講演會を開催して內地よりも遙に恵まれてゐる朝鮮の地下資源に恵まれてゐる朝鮮物の地下資源に惠まれてゐる朝鮮に一大啓蒙運動をなすことになつた

出征將兵慰問の煙草を募集
京城旭町一丁目愛國婦人會

皇族方お成り
初日の銃後展

【東京電話】全國の傷病軍人遺家族の眞心こめて製作した國民服、子供服、敷布、机、煙草セット三萬六千餘點出品の「銃後製作品展覽會」は軍事保護院、軍人援護會、東京府、市共同主催で廿二日から廿九日まで東京日本橋三越で開かれたが、早くも朝香宮殿下、同妃宮殿下、東久邇宮、竹田宮兩妃殿下には初日の廿二日午前九時半會場に成らせられた、各宮様方には軍事保護院總裁本庄大將の御說明で御熱心に御巡覽、椅子、衣類入などお買上げ遊ばされ、また賀陽宮妃殿下、同妃宮様にも御揃ひにて午前十時半同會場に成らせられた

こゝ一、二週間が山
開戰記念日獨武官の氣焰

【東京電話】獨ソ戰端を開いてここに一ケ月、開戰以來破竹の進撃を續ける獨軍戰線は北部、中部、南部戰線にわたつて驚異的進擊をつけスターリン線を突破、レニングラード、オデッサを脅み、さらに赤都モスコーを望み、開戰一ケ月にしてドイツは壓倒的優勢を示してゐるに反し、ソ聯の頽勢は濃厚を加へてゐる、危機に立つ祖國を遠く離れて外交の第一線に活躍する兩國大使以下の胸中は如何、開戰記念日をあすに控へた廿一日夜兩國大使館を訪れる、麻布のソ聯大使館は鐵門を固く閉めて記者を入れず、いかめしく明窓を通して、大使の不在を告げるのみで、館内には無氣味な沈默の空氣が流れてゐる、一方麹町ドイツ大使館ではオット大使以下武官、館員は

盟邦中國大使館の晩餐會に招かれてゐたが、宴なかばにして訪れた記者にネーミッツ航空武官はドイツの固い決意と抱負を次のやうに語つた

わがドイツの威力はどうです、レニングラード陥落は時間の問題ですよ、モスコーにも恐らく一ケ月内にはナチスの旗が翻がへることと思ひます、ドイツは勿論アメリカの參戰を考慮に入れてをります、いや、すでにアイスランド進駐により事實上參戰したと見るべきでせう、しかしドイツ國民一人だつてびくともしてをりません、特にわが空軍の活躍は開戰一ケ月でソ聯機の大部分を撃破しました、ソ聯側の發表とドイツ側の發表と食違ひが出來、ソ聯の抗戰力が過大に評價されてゐるやうですが陸空軍ともドイツが絶對優勢であることは事實が證明してゐます、陸軍の精鋭はソ聯領深く進入してをりますし、またすでに制空權を獲得した空軍はクレムリン爆擊を開始してゐる、戰局はこゝ一、二週間で山が見へますよ

と語るネーミッツ武官は自信ありげに胸をどんと叩いた

抵抗は無意味
スターリン御曹子投降理由

【ベルリン二十一日同盟】スモレンスクとビテブスクの中間リオスノで獨軍に投降したスターリン首相の長男ヤコフ中尉は直ちに獨軍の野戰本部に連行されたが獨軍スポークスマンは二十一日彼は左の如く供述したと發表した

自分は獨軍に對しこれ以上抵抗をつゞけることの馬鹿々々しさを悟つたので自分の部下とともに投降したものである

今井書記官夫妻に
クレムリンを聽く

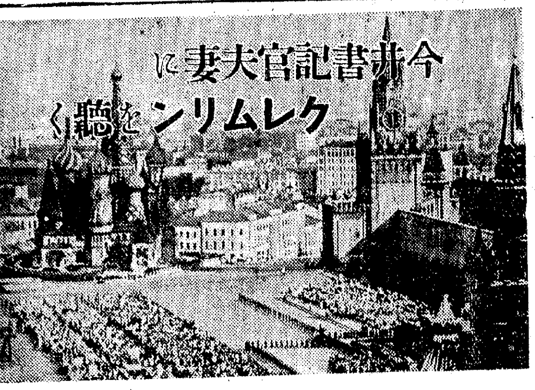

『自動車のなくなつた四百萬の大都會の姿といふものを想像したことがありますか』

と、今井氏はモスコーの相貌を先づ思ひがけない這角度から截りひらく――

ソ聯にモスコーといふ所は僅かるモスコーといはれるほど偏盛の中に住んでゐるやうな錯覺と雜踏――といふんですかねえ、あの喧騒な空氣は、そんな雰圍氣につゝまれて、實にひつそりしたところなのです、それでも三千台からの自動車が爆撥してゐて都會の

喧噪

がないではないのですが、それがすつかり消え去つてしまつたのですから、醉醒寞迦なしみたいなもの

【寫眞＝その上くモスコーの市街】

防空壕の無い首都
（上）また も現れた名物、買溜行列

ものでない限り、何かあるなーと直感しないわけには行きません、現にソ芬戰爭時がさうだつたのですからねーそんな状態が一月ばかりつゞいたのち、六月の廿二日突如獨軍進入の報です、外國新聞に報ぜられる赤軍の國境集結と、素人見ながら自動車が不意に姿を消したことから推してモスコーの外交筋もかねてこのことを豫期してゐたし、またソ・ユ條約以來の險悪な空氣から見て當然落ちるところはさうなるに違ひないと考へてゐました、しかしクレムリン宮に取つて、この報はたしかに寢耳に水――恐らくそれ以上の打擊を受けたことでせう、廿二日開戰のモスコーといへば、物凄いうねりの底に漲む潮流のやうなもので、地

今井書記官

底から鳴きあげる重々しい響を感じさせて居りました、戰局がどうなつてゐるのか判らない――判つてゐるのはクレムリンだけです、これからどうなるのか、どうすればいゝのか、まるで白痴のやうな、うつろな顔で市民は街頭を彷徨してゐるんです、たゞ戰爭には

獨の大軍は鐵輪の響の音も不氣味に、モスコーを指して一路進む、レニングラードは重圍に陷り、要衝キエフまた獨軍の包圍下にある、スターリン線を破ひ、まさに世紀の土壇場に至つたソ聯の落ち行く先は果して西か東か――銃聲を避けて急しく引揚げ途中京城に立寄つた駐ソ大使館一等書記官今井一男氏とその夫人を宿舍半島ホテルに訪れて戰慄して聞く――

今井氏は、變轉極まりない國際情勢下に帝國の一翼を擔ふ外交官として世界の動靜に通曉、しかもモスコーには建川大使とともに二ケ年半、或はポーランド戰に、またはソ芬戰から獨ソ開戰に至るまで、或は日ソ不可侵條約の締結に帝國不動の方針に基いて正確な判斷を下して來た人である

つきもの〝買溜行列〟が見られなかつたのは不思議でした、もつとも最近のソ聯はこの行列を大へん嫌つてモロトフなんかしきりにラジオで全國に呼びかけてゐますが、ソ芬戰のときは矢張りこの

名物

が復活してひどく混亂を來した、それでも、開戰後二三日經つて、あちこちにこの姿が現れました、これを見てもソ聯國民が獨軍の攻擊に對して何の準備もないことがうかゞへられるのぢやないでせうか――

今井氏はこゝでソ聯の國民性が戰爭に對してどんなに緩慢な神經を持つてゐるかを辛辣な口調で述べ――

『モスコーには開戰當時防空壕が用意してなかつたんですよ、寬遊といふ心のゆるみ、經濟何ものぞ――といふソ聯人獨特の愚鈍――それもありますが、モスコーには世界一の地下鐵があつて地下百尺に

四通八達して、一朝事あれば直ちに防空壕とかはるんですね、この點で獨空軍の襲擊にも人命には大して差障りはなかつたやうです、獨ソ開戰前は四月十七日ソ・ユ不可侵條約の不發な影響の中にあつたのです、それから五月獨軍、これも無事に終つて六月にはどうかと危惧してゐると、遂に爆發した、ヒトラーの電擊作戰をスターリンも心中深く萬一を警戒してゐない譯でもなかつたんでせうが、『百由一時に搖ぐ』の物凄い攻勢なのでスターリンは手につけやうがなかつたのです、一説にクレムリンの幹部級と軍中は秘密保持者が多く陰氣くさい、例の赤禍工作から蜿まつて焦々と何かに追はれつめてゐるやうな暗い顔で國民深く者へつゞけてゐるんですね、だから、自分だけを護つて他人に一切干渉しない、かうした意味の疏通に缺けたところがあるものだから

國民

の一致團結といふものは到底望めません、まして戰爭の態度と來ては、事勿れ主義で押し通して〝勝利か然らずんば無か！〟などと徹した觀念はとても持ち得ないわけです』

今井氏の言葉は次第にクレムリン宮の奥深く這入つて行く

『クレムリン宮の主―即ちスターリンですが、赤鬼のやうに思はれても矢張り同じ人ですからね、實に人間的な温みを見せることもあります、松岡外相を迎へた時など―私は驚きで目前に見たのですが、まるで〝偉大なよろこび〟樣なのです、それが英雄とか何とかいはれてゐる人だけに、吾々の眼には意外でした、十年仰れてゐた樣友に再會してもあんなよろこび方は見せないでせう、ヒトラーの機嫌的なゼスチュアではなく無口で悶々とした欣笑を泛べながらむんずと握手するところ等、本當に心からの信頼を示してゐるやうです』

『英雄は英雄を知る』といひますが、スターリンもヒトラーも抱いてゐる政治、思想の方面では相反するやうでも、あれだけの戰爭に終始するねばりの點ではたしかに共通點を認められますね、世界始まつて以來の理性の人――職俳では動かし得ない大きな一貫性の持主です』

と、一應スターリンの偉人さを述べたのち

それだけに、容易に人となしまない缺點も多いわけです

先生は引受申し候
在滿半島人子弟の教育に光
けふ細目取極の協議

在滿半島人子弟の教育問題は南、梅津會談で半島人を皇國臣民として徹底するといふ取極めと同時に教育機關も整備擴充することになり、すでに總督府から眞崎學務局長その他の關係者が渡滿して滿洲國側とこれについて協議したが、更に細目に亙る打合せのため滿洲から木田教育司長ほか一名が廿一日午後入城した、總督府では廿二日午前九時から第三會議室で學務局、外事部の關係官が出席して種々協議することになつたが、協議事項は在滿鮮系の教育費及教員の取極めと教員を半島で教育することに關するもので、この會議は在滿半島人多年の惱みであつた子弟教育といふことに曙光を與へるものとして期待されてゐる

童心に結ぶ麗しい〝内鮮一體〟
東京で『子供隣組常會』を開催

京城大和塾附屬學院では一行九名の學地參拜團を組織、内地各聖地を巡拜この程歸國したが、これは當地で拾つた内鮮一體の嬉しい土産話

一行が入京したのは六月廿日――半島の幼い學友來るの報に心から待ちあぐんでゐたのは東京小石川區江戸川町三丁目に住む子供隣組

七十名だ、同町内の相變院講堂を借受け東京で初めての『内鮮子供隣組常會』を開催、座談會や學藝會に和かな一日を過し〝童心に結ぶ内鮮一體〟の具現化に關係者をいたく喜ばせた

一行は大和學院長丸山英吉女史に引率された六年生住山天九君成島夏子さん他六名で去月十日京城を出發、聖地巡拜の後廿日入京したが〝半島のお友達が來た〟といふので各方面の歡迎を受け〝ぼくらも朝鮮の生徒さん達とウンと仲良くしませう〟と早くから待ち構へてゐたのは江戸川町子供隣組の七十名でさつそく歡迎常會を相愛學院に開催巧みに語る國語に目を剝くしながら朝鮮の事情などを質問すれば半島女生徒は得意の舞踊にヤンヤの喝采を浴びる童心天國を出現、出發に當つては花束を持つて驛頭に見送るなど麗はしい内鮮一體の實を擧げたのであつた、廿二日丸山大和學院長は感激の思ひ出を語る

内地の思ひ出は東京小石川の江戸川町子供隣組の集ひに盡きると思ひます、内地人の子供さん達があんなにも熱情を傾けて呉れたことはこちらの生徒にも異常な感激を與へました、座談に唱に踊りに文字通り一日を送り出發に當つては花束を持つて見送りまでして戴き、同伴一同嬉んでゐました、百の說法よりも童心に繋ぐ内鮮一體の實踐こそどんなに力強いものであるかを痛切に感じました【寫眞＝内鮮子供隣組の座談會風景】

上る飛沫に涼味を滿喫
『河童の天國』漢江の川開き

夏は水を浴びて……〝河童の天國〟漢江の川開きが廿二日午後二時から同江畔で行はれる

晴れの海に恵まれず、街のプールまた混雜を呈して暑さを喞つ京城府民に水の涼味を十二分に提供しようと、京城府社會課では漢江人道橋より川上に向つて五百米の江上に三千坪の水泳場を設けこれを府民水泳場としたもので廣瀬に響くのあるもの、ないもの、海國男子の誇りに賭けて〝オヨゲオヨゲ〟と川開式を待ちかねた河童連は勝誠の終つたとたんに飛び込み、水しぶきをあげ三千米泳ぎとばかり抜手切つて流れ、龍山灘から水泳の醍醐、本部員が水泳場内を警戒し安心して涼味を滿喫させようといふ細い心遣ひもある【寫眞＝喜ぶ河童連】

八十名死傷（伊太利で列車事故）

【ローマ廿日同盟】廿日ミラノとトリエステの中間附近において、伊國キアッソンの中間附近において折から現地へ向ふ伊軍勞働者を輸送中の列車が脱線事故を起してゐた貨物列車に衝突、死者卅名、重輕傷者五十名を出す慘事を惹起した

辯護士試驗延期

本年三月から六月末までの受驗者によるる昭和十六年度辯護士試驗は七日から三日間京城、清州、平壤大邱、咸興の五ケ所で施行豫定であつたが十月中旬に延期した

稅關相談所店開き

【羅津電話】羅津稅關がぐつと砕けて稅關に關することは何でも親切丁寧に相談に應じようとかねて準備を進めてゐた全般的の稅關相談所はこのほど出來あがり、廿一日店開きをした、稅關に要件のあるものは遠慮なく氣易く無料で相談が出來ることゝなつた譯である

若草觀音境内の『土俵開き』

京城若草町觀音の十俵開きは小國民の期待と興奮の裡に廿二日午後七時から華々しく開かれた

主催者林氏の挨拶について豆力士の土俵入りに場内の拍手を浴び紅白試合五人戰に初日の蓋を開けたが小結級熱の鮮かな手さばきを土俵一杯に見せて、歡聲と同手は強くく明るく響き渡つて同九時賑やかな初日の幕を閉ぢたが、この更來夕中に豆力士はもとより夜風に吹かれる大人たちの樂しみとして續けられることになつた

服裝は簡素に清潔に端正に。
（國民禮法第十章）
手製の服でじうぶんです。

蛇の目ミシン
京城府本町二丁目　蛇の目ミシン株式會社直營店京城支店

赤誠の獻金

▲京城キリスト教聯合會では改組して日本キリスト教聯合會京城支部となつたがその成立感謝禮拜を旭町教會で行ひ席上卅六圓八十六錢の獻金を得たのでこれを海軍へまた事變四周年記念として五拾圓をそれぞれ獻金廿二日本社へ寄託した

▲府內南大門通三丁目藤木利右衛門氏、同所勝本せいさんは五十年の金婚式祝宴を廢し金五百圓也を國防獻金に、金二百圓を皇軍慰問金に二十二日本社へ寄託

▲府內古市町一丁目七三番地泉熊義外十一名同（古市町一丁目子供組）は廢品を取集め處分した金五圓卅二錢を國防獻金に廿二日本社へ寄託

▲府內水音洞町鎭坊子供會一同より金十一圓十錢を廿二日本社へ寄託

普通文官試驗は十月中旬に延期

昭和十六年度普通文官試驗は八月

道德の指針
〝國民の道〟上梓

【東京電話】文部省では嚮に『國體の本義』を刊行して國體の闡明に資したがこの姉妹篇として日本人各方面の學者權威を集めて國民の道として、我が功利の思想を排し國家奉仕を第一義とする國民道德の實踐の指導的解說書『臣民の道』を編纂中であつたがこのほど出來あがつたので近く全國民學校その他關係方面に頒布する

同書は國定規格〝A五判〟九十二ページのもので、內容は第一章世界新秩序の建設、第二章國體と臣民の道、第三章臣民の道の實踐の三章より成り皇國臣民たるべき道が分り易く說かれてゐる、なほ同書は一般希望者には內閣印刷局より複製版を實費で頒布する豫定

話題特急

☆……京城保安課で府民のうち一日にどれだけが乘物を利用してゐるかを調べたところ、人口百萬人のうち五十四萬人の五割強が電車、バス、タクシー、自家用車、人力車を利用してゐることが判つた

☆……これを全國で最も乘物の混雜する大阪府の人口三百五十萬人に對する八十萬人の利用者に較べても遙かに多く、結局京城人は日本で一番步かない都會人であることを裏書きしてゐる

☆……ここ京城府內の交通地獄の原因は何處にある、城府內の交通……は暇なしらず……中まで……する京

今日の天氣
晴れ時々曇り

私のニキビ取つた話！

今まで服んだり塗つたり色々な事をしても取れない私のニキビ、アブラ顔、ニキビ跡の變色、小穴、凸凹、肉腫、雀斑皮膚をスツキリと取つたらどんなに良い氣持だらう。之れは私の消炎療法研究の動機です。兎に角お困りの方は東京市豊島區池袋三丁目、信天堂研究所へハガキでお申込みあれば詳細の「家庭美顏法消炎療法」冊子を無代進呈します。（廣告）

主婦之友
母の愛育全集　全五巻
強く賢い子に育てる家庭教育の實際指導書
第二巻　幼兒の巻
目下配本中！
最も難しい一歲から學齡までの子供の躾け方、正しい導き方を詳細發表
どうしたらわが子を強い賢い皇國の寶に育て上げることができるか！お母様方の最も心配な家庭教育の實際を、經驗深い一流先生方が親切に御指導！大好評！
母のための全集
陸軍大臣夫人　東條勝子
これからの子供をどう導いたらよいか、心身兩方面より教へたこの全集は育兒の力強い指針です。
豫約募集中
第一巻　乳兒の巻
第二巻　幼兒の巻
第三巻　兒童の巻（上）
第四巻　兒童の巻（下）
第五巻　少年少女の巻
定價▲豫約申込金は不要！▲正價一円七十錢のところ豫約期間中は特に▲各巻（毎月拂）一円五十錢（送料十四錢）▲全五巻（一時拂）七円（送料七十錢）●但し豫約期間中は分賣致しません
「內容見本」申込次第無代急送
▲配本中！一歲から學齡までの指導法を詳細發表！▲正しい導き方と躾け方を詳細指導
●書店で實物を御覽の上、すぐお申込みください。
東京・神田　振替東京一八〇　主婦之友社

本家　菊一文字護製軍刀
歷史と傳統の切味を實戰に活せる菊一文字現作刀は軍刀として絶對確實な逸品にして在外各部隊より感狀を賜る、完全なる外裝を施して陸海軍人諸賢に愛刀家に左記代價を以て提供す
一、忠印　制式陣太刀外裝付　一八〇圓
一、武印　制式陣太刀外裝付　一六〇圓
一、禮印　略式特製外裝付　一三〇圓
一、信印　略式上製外裝付　一〇〇圓
一、智印　制式陣太刀外裝付　九五圓
一、仁印　略式特製外裝付　八五圓
一、勇印　略式上製外裝付　七五圓
一、天印　略式上製外裝付　六五圓
一、地印　極上白鞘付　五五圓
一、人印　　五〇圓
一、文印　上等白鞘付　四〇圓
一、陰印　　三八圓
一、陽印　　二五圓
前記軍刀は何れも在銘にして刃渡り寸法は二尺より二尺三寸迄の適尺は持合せあるもこれ以外の寸法は品切れの場合あり
●古刀特別出物　〔古代有名刀匠の作にして刀身雄麗充分軍刀向に適應せる古刀多數〕
●拵付居合刀　二尺二寸　三十五圓　二十五圓
◇代金前は送料無料◇品物手入法說明付
京都市寺町通三條上ル　菊一文字刀劍部　振替京都六五七・電話本局二五七四八

ロンコヒサア　燃料が七割節約出來ます　日本一の
釜山大橋通　旭工業商會

科人婦產　笠衣　醫學博士　笠衣茂　電本5912　西一丁目一八八

第貳回決算報告　（昭和十六年六月三十日現在）
貸借對照表
京城府西大門町一ノ二〇番地　京仁企業株式會社

株券提供方催告
京城府南山町二丁目番地　京城菓子株式會社　社長　藤貞市

淋疾にゴノファミン

遺失物
風呂敷包にハトロン封筒入重要書類本町通附近にて遺失す御通知の方に薄謝を呈す
京城本町五丁目三六　香川孝一

解雇廣告
柳　浩　錫
右者昭和十六年七月十八日解雇致し候間爾後當所に何等關係無之候此段廣告候也
昭和十六年七月二十二日
京城府長谷川町一二〇　大原産業京城事務所

設計施工　特許　世界最高ノ建造物　ウエバー式鐵筋コンクリート煙突
東洋コンプレッソル株式會社
（創立明治四十年）
東京市麹町區丸ノ內二丁目十四番地　電話丸ノ內(23)二四七一・二四八・二四九
出張所―大阪・門司・台北・大連・滿洲國奉天

のそこひ目の人　ホシ目の人　青そこひの人　白そこひの人
治せん
不治と諦めた眼病に光明……
眼球の視力が日々減衰し眼球が石の如くかたく白眼がカスミ眼目に虫が飛ぶ様に見へ黒目がかゝる片眼から兩眼を侵し遂には失明となつた例もありるつらい病であり兩眼わずらひの方へは無料で說明書を差上げます三錢切手封入京城府明石町本町　眼科專門藥院

恩給金庫の出張取扱日決定

地方受給者の利用を圖るため恩給金庫京城支店では左記日割にて臨時出張取扱ひを行ふこととなつた
八月四日（月）元山府京町　元山金融組合
同五日（火）
同六日（水）興南邑天機里　興南金興組合
同八日（金）
同九日（土）清津府敷島町　清津金融組合

工具　精密
ナチ印
NACHI
不二越鋼材工業株式會社製品
元賣發總朝鮮
株式會社伊藤商行工具部
京城・龍山

ビタミンB2複合體
良消化・吸收性
衰弱せる胃腸に何等の負擔を與へずして奏効する事を確認さる
食慾不振・胃酸過多症・慢性大腸炎・結核・虛弱體質・酒害
一〇〇錠一・二〇　三〇〇錠五・〇七　九〇〇錠一〇・〇二
錠　理研ビタミン

パイロット萬年筆
すらく書けて永くもつ
株式會社　並木製作所

第一万二千百十五號 （第三種郵便物認可）

在東京半島學生競技會を顧みて
大會が意氣と熱で進捗【二】

大會は十九日戰捷祈願式に依つて開かれた。しかも式は意義の深い大會の劈頭をかざるに相應しい嚴粛であつた。一糸亂れぬ隊伍を整へた役員、選手の行進、その顏付は若き意慾に燃えて熱い熱の大地に映える。場内の觀衆も粛然たる雰圍氣を吸ひこんで渾然と一體となつてしまつた。開會の辭、挨拶、祝辭、選手の宣誓にしても何れも超非常時下に結ぶ體育の意義が説かれ、高度國防國家の中核體たるを誓ひ合つた。競技がはじまつて、種目が次々と變るごとに、その役員、選手たちは襟をたゞして粛々と入場、大會役員席に敬禮、競技に入る前の挨拶が行はれて大會の總てが嚴肅誠練に彩られてゐた

従來とかくおろそかがちであつた半島競技會の式典や大會運營の規律が、はじめてこの大會によつて打開され、一つの新しい道を開いたのである。莊嚴なる大會の式典は大會關係者はもちろん、觀衆に至るまでにも感激の衝動をあたへ、勇壯な氣魄を涵養するのだが、これに加へて統制のとれた大會の運營規律は鍛錬、訓練の重要な要素として近代の體育運動が狙ふ結果論からみると、この大會は式典と大會の規律徹底からしても半島體育界に新機軸を印し得た感を會戰頃から、深くさせてゐた

競技は六種目がすべて豫定時間にそつてきら\/＼と遂行される。これに歩調を合せて競技にのぞむ選手の集合、解散も寂然と關かれる。審判員も役員も嘗に手際のよい分散が行はれ、競技會は灼きつく暑さも何のその、たゞ意氣と熱とで進捗してゆくのであつた

かうした大會の雰圍氣は競技的方面に大きい刺戟となつた、そして日本的な記録が、續出した。その代表的なものとして自轉車競技の五千米が七分三二秒〇（曹漢浩、明大）で日本新記録、千米に一分二六秒五（曹道錫、張箕昌、朴炳憙）といふ驚異的な記録を樹立、陸上では八百米で一分〇秒三（金英錫法大）砲丸投で一三米六一（安永漢、法大）それ\/＼本年度日本最高記録を打ち樹て陸上、自轉車とともに全種目を通して堂々たる記録戰に終始、記録を中心とする競技は非常な活氣を呈したのだ、特に自轉車競技は熾烈な戰闘意識のうちにスリルを醸して進行、一萬に近い觀衆をして機械化部隊をが競技化した集團鍛錬の價値を認識させた效果も見逃せない一つの收穫であつた

一方の陸上競技は好記録續出のうちに京城の大勝に歸したが、東京軍は豫期したより案外脆いところがあり、特に世界的の跳躍選手、金山源耀（慶應）と日本學生界四百米の雄李景義君（早大）はその鋭い片鱗さへも窺ふことができなかつた。尤も兩君は今春來、東京で出場した競技會が廿に近かつたといふ肉體的疲勞が手傳つて持前の本領に接し得なかつたやうに考へられる。しかし京城軍の宮田幸治君（鐵道）の檣高跳における確かさは、いよ\/＼自信に滿ちてゐて、こんどの三米九〇は來る秋には四米線を突破、四米一〇、二〇へと文字通りの飛躍が期待されるに至つた

百米の金裕澤君（高商）長距離の韓明履君（遞信）宮崎久助君（鐵道）中距離の白賢貞君（培材出）競歩の印炳姫君（府廳）の進境も目覺しいものがあり、何れも日本陸上界の第一線人として誇つていゝくらゐだつた

京城の陸上競技人だけで、このやうな優秀記録に沸立つてゐた大會が、もし全鮮的な顔ぶれにより行はれたとすれば恐らく日本新記録が五つ以上は生れてゐたに違ひないといふ氣構も湧くほどに意を強くさせてゐた。自轉車にしろ、陸上にしろ、かく振はつたのもその要因となるものは緊張した大會の空氣であつた。競技人と觀衆、そして會場の雰圍氣これらが三位一體となつて競技會は實的に向上しはじめて鍛錬の目的が遂げられるといふ、體育理念を目の前に把握した（つゞく）

最上の鍊成境
新装成れる津田山道場

【東京支社發】多摩川畔溝の口高台、八萬坪の地に建設され、一般産業人、社會人や青少年の指導者の鍊成會に體力鍛成の道場として利用されてゐる學生造津田山の修練道場は體力研究室の落成によつて施設はいよ\/＼完成した、厚生省内にある國民體力振興會に管理されてゐるこの道場は建物、運動場が二萬一千坪、農園一萬二千坪、森林二萬六千坪その他一萬坪全部で約八萬坪で研究室の完成で現在ある建物は九棟である、この内宿舎や事務所にあてられる日輪舎が四棟、二五十米のトラックや農園の間に點在して如何にも修練道場らしい雰圍氣をかもし出してをり、勤勞作業用の鋤、鍬を初め各種競技や體力章檢定用具も整備されてゐる

殊に勤勞作業等も含めた鍊成道場としては學校關係のものもなく都會地に體育施設として見るべきを除くとほとんどない現状で厚生省でも同様な道場の全國的建設を希望しながら機材、資材等の制肘を受けて新設が困難なので現在ある同場を完璧なものにすべく體力科學研究のため資料、文獻の蒐集に努めてゐる

約九十回、昨年は使用日數百八十八日に達してゐる、このうち指導者講習會が二十回、最も多いのは一般團體の短期修錬會の五十五回であるが、今後も國民的體育道場として一般に利用されることを望んでゐる

黒人フランクリン
ルイスへ挑戰

【デ・モインズ（アイオワ州）同盟】不敗を誇る拳闘王ジョー・ルイスにまたも二十一番目の挑戦者としてこの程オハイオ州クリーブランドの黒人新鋭レム・フランクリン君が登場、近く挑戦試合を行ふ旨發表された

フランクリン君はかつて多數のアマ拳闘選手と戰つて打倒勝二十七回を得てをり、有名なエーベ・モン、リーサポルド、トニマスト、パークダニエルズ、エディ・アト・セルモン・マーチン等の諸選手と共に將來を囑望されてゐる

過日デ・モインズでマーチン選手と十回ラウンドを戰ひ判定勝つたと時片手をいためて暫く靜養してゐたが、全快していよ\/＼ルイスと興味ある一戰を交へることとなつたものである

産業人の體育調査
榮養、衛生にも及ぶ積極指導
産報保健部、三縣行脚

【東京支社發】生産力擴充に重要な報國會保健部では産報傘下六百萬産業戰士の業務別體力測定、榮養産業衛生の調査研究を行ひ科學的な檢診を行ふべくこの結果による業務別體育の積極的指導を行ふこととなり、先づこれが第一歩として同保健部長鈴木博士、深水技師、原、山崎參事を初め厚生省體力振興會嘱託藤井博士等調査指導班を廿二日より茨城、青森、秋田三縣に派遣一行は各地における工場鑛山勞務者について身長、體重、胸圍、座高、胸幅、胸厚、上膊の形態調査から肺活量、背筋力、握力の生理的調査あるひは骨格、筋肉面に作業の姿勢等の寫眞撮影を行つて作業姿態に關する正しい體育の研究指導を行ふ外榮養産業衛生と體育指導との有機的な關聯に關する綜合的な研究調査と共同炊事、結核療養、正しい工場體育に關する講演會、座談會等を行ふ豫定である

立大對東拳アマチュア拳闘試合

六大學の雄、立大對東洋拳闘會のアマチュア拳闘試合が東拳アマチュア部主催で、八月三日午後四時から京城運動場で、在東京半島學生交驩綜合競技大會の殿穀を飾つて華々しく開かれる、その對戰は左の通り

【立大】		【東拳】
金廷烈	―	金聖基
金根貞	―	徐丙蘭
洪爾浩	―	安日鎔
張仁錫	―	金昌桂
文英鎬	―	崔昌烈

けふの鍛錬運動

◇卓球 朝鮮卓協主催、第一級部大會（五時）黄金町卓協道場

戰時下世界の体育 芬蘭【一】

戰場に散つた選手
ソ芬戰の悲劇の裏面に
敢闘魂燃えた運動王國

第一回の戰ひは一昨年末から昨春へかけて行はれたソ芬戰爭、次は今次の對ソ戰爭である、ソ芬戰爭ではフインランドは最大の希望であつた國際オリンピック大會を放棄したばかりではない、現實には昨春三月十二日モスコーで行はれた和平條約でヴイボルグを含むカレリヤ地方とマンネルハイム線要塞をソ聯に

（割讓）し、重要工業と豐かな電力資源のあるラドガ湖全部を讓渡した、フインランド人の戰ふソゴエ半島も卅年間ソ聯の國防軍基地として貸與した、ソ聯の白海から芬蘭國境ケミエルヴイまでの鐵道敷設を許可した、といつた讓步で大敗をかうむり、ソ聯へ割讓した地域のフインランド人四十萬人の大部分は、本國へ轉住するやうな慘めさを味はつたのであるが、戰闘ではフインランドはよく戰つたのである

一億七千萬人の人口を有するソ聯を向ふに廻して、僅か四分の一か五分の一に過ぎぬ四百萬人足らずの人口を以て守り續け、時には國境を越えてソ聯領に入り込んだことさへあつた

これがためにはフインランドの男子はほとんど召集されて戰線に立つたのであるから、スポーツ選手もことごとく前線または兵站の要務についたのであるが、その第一線に立つたスポーツ選手の働きは目覺しいものがあつた、時は嚴冬であつて、機械化部隊の活躍は鈍かつたから

（勢ひ）スキー部隊の戰闘となり、こゝでは完全にソ聯を壓迫したのである、だがソ聯が新手を繰出し、新兵器を盛んに使用するやうになつてからはフインランド軍もつひに押返されて、涙を呑んで講和となつたのであるこの戰闘の數個月間、フインランドは總國力的の戰ひをしたといはねばならない、從つてその間には多數の死傷者を出したのであるが、分けてもスポーツ選手の戰死者は何れの國にも見られない位に多數であつた

彼等は祖國の難に當つてスポーツ魂を見事に發揮したのである、フインランドが何故にスポーツを奨勵してゐるかよく認識させた、戰死者にはベルリン、オリンピック五千米で我村社と競つて優勝し

（更に）その後二千メートルで世界記録を作つたヘツケット、世界氷上選手權大會での優勝したヴアゼニウス氏他の世界及び歐洲選手權を持つてゐたヴアルテイオヴアラを初め世界的の有名選手を擧げても左の通り澤山ある

▲氷上競技會長キヴイリナ▲氷上リストラ▲スキーライノーネ▲同スーツラ▲同ランゲ▲自轉車ニーホルム▲同リツアーネン▲蹴球エローネン▲同ヌルミーネン▲同リンネ▲カヌーヨハンセン▲レスリングサーレラ▲庭球ビヨルケステン▲體操ウオジョコーネン（ベルリン大會六位）▲同ノロマ（ベルリン大會十位）▲陸上十種競技ハルメ▲陸上中距離クルケラ▲同ペウサ▲マラソンマルテリン（アムステルダム大會マラソン三着）▲陸上トラモ（國際學生大會五種競技優勝、フインランド走幅跳記録保持者）

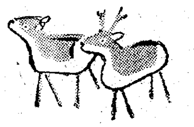

老春（159）
川口松太郎作 伊勢良夫畫

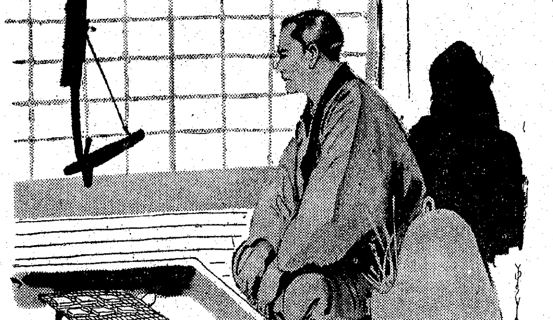

二度目の春（九）

母に呼ばれて、二人とも茶の間へ行つた。佛壇裡の前へ、對ひ合つて坐つてゐる母と窪田とを、正市も春子も、何か目をそむけたい氣持だつた。醜悪なものをまざ\/＼と見たやうな氣がして、

『何か御用ですか』

立つたまゝで、

『春子は明日が早いし、僕ももう寢ます。用がなければ……』

『お餅を燒いてるの、欲しくない』

『春子、欲しいか』

『いゝえ』

『僕も欲しくありませんから、寢ます』

呟きつけるやうな聲だつた。啞然としてゐる母と窪田を見返りもせずに廊下へ出た。

『兄さん！』

春子が暗い中で

『私！』

春子さんの、僕を見る目が違つて來てゐる。何か敵意をふくんでゐるやうで……』

『そんな苦はありません。あなたの氣のせゐです』

『さうかしら』

『さうですよ。そんなことのあるわけがないぢやありませんか』

『さうは云へない、二人に取つては或は最もいけない人間かも知れないんだから』

今、初めてそれに氣づいたのではなかつた。早くからそんな氣がして、千枝子やお道よりも、正市や春子の方が怖かつた。

『場合によれば、お母さんを奪つて行く人間なのだから……』

『でも、それは、ある意味では新しい父親を得るとも云へます』

『さう思つてくれるかしら』

『思はせるやうにしなければいけないんぢやありませんか』

と、泣きかけたが、

『泣くんぢやない。寢ちまへ』

『叱られやしません』

『今後、よく考へる。考へて返事するから、寢なさい』

やさしく云つたので、しやくり上げながら、春子は部屋へ行つた、正市も部屋へ戻つた

どうにかしなければ、みんながこんな氣持では母のあんな腐つた考へでは――若さの潔癖が、ゆるす氣にならなかつた。

茶の間では窪田が氣にして

『どうかしたんぢやないかしら』

と、立ちかけたが、

『あれはあんな子です。氣に入らないことがあると誰彼の容赦ありません』

と、千枝子は聊に平氣でゐた。

『然し、この四五日、ちよつと、氣にかゝつてゐるんで、正市君で

『さう』

窪田は嬉しかつた。千枝子のそんな風に云つてくれるのが、とても嬉しかつた。默る餘地のない最後を見極めたやうな氣がして、子供たちにも、納得をさせなければいけない――考へがそこまで來てゐれば自分ももうぐらついてはいけないのだ。

『四五日前から、私は心持をきめました。母にも話すつもりでゐます。母と三人で話をして、あなたには一先づ東京へ戻つて頂く考へでした』

『お母さんは何とおつしやるだらう』

『もう知つてゐるでせう』

『どうして……』

『年を老つても母です。子供の氣持は誰よりも母が一ばんよく知つてゐます』

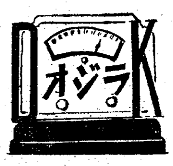

廿三日（水）

第一放送 朝の部

午前六・〇〇（東）ラジオ體操
六・二〇（東）ニュース
六・三〇（東）音樂（レコード）
六・四〇（東）朝のことば 機械と人生 工學博士 大越 諄
七・〇〇（東）時報（城）宮城遙拜、天氣豫報
七・〇一（東）仕事と共に輕音樂 青い鳥輕音樂團（編曲・指揮）野田 秋路
七・二五（東）支那語講座 宮越健太郎
八・二〇（城）氣象通報
八・四〇（東）學生の時間 我が從軍日記より（一） 大久保柔彦
一〇・〇〇（東）幼兒の時間（テキスト四八ページ）ウタトオハナシ『ゴヨウジン』ダン 道子
一〇・二〇（東）家庭婦人の時間 婦人のための和歌講座 働く人の歌 中川 静子
一〇・四〇（東）音樂（レコード）
一一・〇〇（東）夏期教育特別講座 音樂教育と和聲學（三） 下總 晥一

晝の部

正午（東）時報、天氣豫報、今日のお知らせ
午後〇・〇五（大）職場への放送 ギターとアコーデイオン獨奏（一）ギター獨奏 演奏會用ホタルレガ作曲（二）アコーデイオン獨奏（イ）眞夜中『オリーブの樹』トロッシー二作曲（ロ）われに給へ レイモンド作曲・マグナンテ編曲（ハ）スペイン行進曲 カルドニ作曲（ニ）お母さん コラーゾ作曲（ギター）月村嘉孝（アコーデイオン）百瀬信雄
〇・三〇 ニュース
一・〇〇（東）家庭の時間 長唄〃鞍馬山〃（唄）吉住小三八・外（三味線）稀音家四郎助・外 お囃子連中
一・二〇（東）北洋の夏 海軍大佐 大宅 義耿
一・二〇（城）氣象通報
一・二五（京城第二）料理獻立（釜山・清津・裡里中繼・朝鮮語）
二・五五（東）職場への放送 ラジオ體操
三・三〇 ニュース、海上氣象（釜山・清津）
三・五〇（東）商工業の時間 職業紹介
五・〇〇（東）厚生の時間（一）マンドリン合奏（イ）行進曲『つはもの』（ロ）ヴエニスの船唄（ハ）水の精の歌（ニ）レノ河畔にて 東京マンドリンクラブ（指揮宮田信義、寺島桂次郎（二）和洋合奏（イ）瞑想曲（ロ）『涼み船』（ロ）尺八主奏曲『船唄』東洋音樂團（編曲並指揮）平山嵯雄

夜の部

六・〇〇（城）唱歌 歌日記『二年生の夏季學校』DKコドモ唱歌隊（伴奏）平山孝志
六・二〇（東）シンブン 村岡 花子
六・二五 ラジオメモ
六・三〇（城）講演（咸興を除く）陸軍から觀た朝鮮の地下資源 陸軍大佐 山之内二郎
六・三〇 講演（咸興）鑛物增産強調運動について 國民總力咸鏡南道鑛山聯盟會長・咸鏡南道知事 丹下郁太郎
六・五〇（城）農家の時間
六・五五 公知事項、天氣豫報
七・〇〇（東）時報、ニュース
七・二〇（東）政府の時間
七・三〇（東）盆踊り唄をたづねて（第二夜）きやま踊（廣島地方）とんど（福山地方）音戸の盆踊り唄（廣島地方）（合唱）日本放送合唱團（伴奏）東京放送管絃樂團（編曲）伊藤昇
七・四〇（東）輕音樂 ギター合奏と獨奏（一）ギター合奏（イ）悲しみ（ロ）アルプスの唄（ハ）ラ・クンパルシータ（指揮・獨奏第一ギター）小原安正（第二ギター）古賀政夫（第三ギター）古野直方（チエロ）今上勤
八・〇〇（東）ラヂオ小説〃小さな編笠者〃（伊達政宗）市川海老藏（その父輝宗）市川團右衛門（堀上傳八郎、大槻中務）尾上菊十郎（百姓の老婆）藤間房子、その他大勢（解説）和田アナウンサー
八・四〇（東）歌謠曲 日本ビクター合唱團（指揮）（伴奏）東京放送管絃樂團（一）母の歌、日本婦人の歌、大谷洌子（二）利鎌の光、椰子の實、歐上菊子（三）朝、山の强者、波岡惣一郎
九・〇〇（東）時事解説 新內閣成立の意義 古野伊之助
九・二〇 ニュース（城）氣象通報、天氣豫報、暦、番組豫告
一〇・〇〇（東）時報（城）今日のニュース

第二放送

午前六・〇〇（東）ラジオ體操（第一放送に依る）
七・〇〇 宮城遙拜
九・三〇 氣象通報
正午（東）時報、默禱、今日のお知らせ、天氣豫報
午後〇・〇五 輕音樂（レコード）
〇・一五 速成國語講座 梅園 時成
〇・三〇 ニュース
二・二〇 氣象通報
二・二五 料理獻立
三・三〇 ニュース・職業紹介
六・〇〇 唱歌DKコドモ唱歌隊
六・〇〇 お話（平壤）牧野 謙榮
六・〇〇 兒童劇（咸興）咸興第一國民學校兒童
六・二〇 童話『青空』 金 尙 鎭
六・四〇 コドモの新聞
六・四五 常識講話『兒童保護の話』 李 克 魯
七・〇〇（東）時報、ニュース、天氣豫報
七・二〇 家庭歌謠指導 朱 敬 轍
七・四〇 講演『體質と性格』 趙 丙 學
七・四〇 講演（咸興）鑛物增産強調運動について（譯） 丹下郁太郎
八・〇〇（東）フルートとハープと管絃樂
八・三〇 歌詞『相思別曲』 崔 貞 姫
八・五〇 連續演說『蓬萊羽士』（三） 申 鼎 言
九・二〇 ニュース、氣象通報、ラジオメモ、暦
九・四〇 初歩國語講座 咸 秉 業
一〇・〇〇（東）時報、今日のニュース

明日のきゝもの 廿四日（木）

午前一〇・〇〇（大）幼兒の時間 童話劇『熊ノプーサン』（二） 岩田 直二・外
午後六・〇〇（東）世界行進曲集 青年日本交響樂團
七・二〇（城）國民總力の時間 戰時國民生活の強化 國民總力朝鮮聯盟事務局總長 川岸文三郎
七・四〇（城）大陸文化講座（十二）東亞共榮圈と通貨制度 京城帝大教授 鈴木 武雄
八・〇〇（東）軍事報道
八・一〇（大）國民進軍譜 大阪市音樂隊・外

商業登記公告

○合資會社松本商店變更 昭和拾六年七月壹日有限責任社員二名ノ持分ヲ讓渡シ有限責任社員ノ員數一名出資額金九千圓（全部履行）ト變更ス 昭和拾六年七月四日登記

○朝鮮鋼業株式會社變更 取締役森秀雄ハ昭和拾六年六月參拾日住所ヲ仁川府旭町四參番地ニ移轉ス 昭和拾六年七月七日登記

○富川釀造株式會社變更 取締役金泰業ハ昭和拾五年五月貳參日氏設定同年五月貳一日改名シ氏名ヲ富永松子ト變更ス 取締役富永松子ハ昭和拾五年拾壹月參日死亡ス 取締役李亨先ハ昭和拾六年六月貳九日辭任ス

○大和酒造株式會社變更 代表取締役丁大賢ハ昭和拾五年八月壹日氏設定シ氏名ヲ丁本大賢ト變更ス 代表取締役金秉煥ハ同年同月九日氏設定シ氏名ヲ金川秉煥ト變更ス 取締役張炳斗ハ同年七月拾壹日氏設定同年七月六日改名シ氏名ヲ山岡元藏ト變更ス 昭和拾六年七月拾日登記

○株式會社野口商會變更 昭和拾六年六月參拾日目的ヲ左ノ如ク變更ス（一）石炭及各種燃料ノ販賣（二）セメント及各種建築材料ノ販賣（三）鹽販賣（四）各種物品ノ委託販賣（五）海陸運送業及運送取扱業（六）[illegible] 京城地方法院 仁川支廳

淋疾 丹毒 等に
チセプタール錠
全國有名藥店にあり

レオン 洗顔クリーム
有名化粧品店・デパートにあり 一圓六十錢（賣藥部外品）

斷然目立つ！
おゝ、暑い暑い！
暑いの眞夏には、誰だつてお化粧などおイヤでせう。
こんな時、一番目立つものはお肌の缺點です。
汗のお顔とか脂肪のお顔
そして、ニキビや色の黑いお顔―等はホントに困ります。
若しこの樣なお悩みのある方は早速、レオンでお手當して、斷然！目立つて美しい色白の素肌美をお餝り下さいませ。

カイリソース
日本ソース界の草分け
五分の一にて充分 普通ソース量の

高單位療法に ビタミンB1
胃腸 脚氣 榮養 疲勞
「强力メタボリン錠」は成人一日のビタミンV・B1至適量一瓩を僅かその二錠にて補充し得る强力なるV・B1を含有せるを以て……
胃腸の機能を强化して食慾を振起し病衰せる細胞を賦活して榮養狀態を良好ならしめ、新陳代謝を旺盛にして疲勞の恢復をはやめ、病体にありては抗病力を増强して疾病の治癒を促進す。
★〔用量〕一日量二―六錠 ★〔包裝〕100錠 300錠
胃腸無力症 食慾不振 脚氣の治療と豫防 肺結核 肋膜炎、肺炎其他の熱性傳染性疾患時 病中及び恢復期、妊・産授乳期の榮養補給 疲勞の恢復に
★膠質を添加せる メタボリン錠あり
强力メタボリン錠
武田謹製品
製造發賣元 株式會社 武田長兵衛商店 大阪市東區道修町
關東代理店 東京 株式會社 小西新兵衛商店
41(1)607

夕刊 京城日報
一部金二錢 發行兼編輯人 印刷人
京城府太平通一丁目三十一番地 合資會社 京城日報社

時計修理 田中時計店 京城本町二丁目

國內體制の整備 急速に具現せん
まづ內閣政治力を强化

【東京電話】第二次近衞內閣は複雜なる國際情勢に對處するため國內體制の整備強化を目標として發足したが國內體制の整備強化は時局の要請にかんがみて急速に具現されるものと見られる、しかして國內體制整備強化の基本方策として考慮されつゝあるものは內閣政治力の強化であり、これがためには

一、企畫院に各省に對する指揮命令權を附與し、官廳間のセクショナリズムの弊害を打破して行政の圓滑迅速化をはかること　一、內閣に總務廳および人事局を設けて施政統一をはかること　一、豫算編成權を內閣に歸屬せしめることなどが考慮にのぼつてゐる、これらはいづれも從前から研究題目として取りあげられてゐた問題であるが、各省割據の弊に禍ひされて今日まで實現を見るに至らなかつたものである　しかし時局の急迫は施政の迅速圓滑を目標とする內閣政治力の强化を要請してゐるので、これらは順次實行に移されることとならう

徹底的に掃蕩
汕頭周邊の敵に鐵槌

【汕頭廿一日同盟】さきにわが軍は廣東省東部潮陽、海門附近の敵に對し鐵槌を加へ、これを擊碎したが、最近では村落および山岳地帶に蟠居し、性懲りもなく態勢を整へ、執拗なる蠢動を開始したので、これらの敵第六師、第十六師の一部および國民兵ならびに雜軍を交へる約二千を殲滅すべく汕頭、坂本、大嶺、柏野、木山、林、淺野の精鋭部隊はそれ〴〵十九日夕刻より行動を起し、あるひは炎熱を衝いて敵と闘ひつゝ、あるひは密雨を冒しつゝ敵を三方より包圍、廿日遂に徹底的掃蕩を終つた、戰果左の如し
敵屍四百五十三▲捕虜八十二▲その他武器彈藥など多數▲わが方損害僅少

經濟協定を强要
英、盛んに泰を威嚇
米も尻馬に乘り策動

【ハノイ廿一日同盟】ハノイに達した情報によれば最近イギリスはシンガポールに經濟戰爭指導部を設け、泰、佛印から日本向け重要物資の輸出妨害につとめてゐるが、これと同時にイギリスは泰國を威嚇懷柔すべくクロスビー駐泰英國公使を通じ泰國政府に對しある種の經濟協定を强要、さらにアメリカもこれに應じ英、米共同戰線を張つて泰國政府に對し同樣經濟上の要求を提出してゐると傳へられる

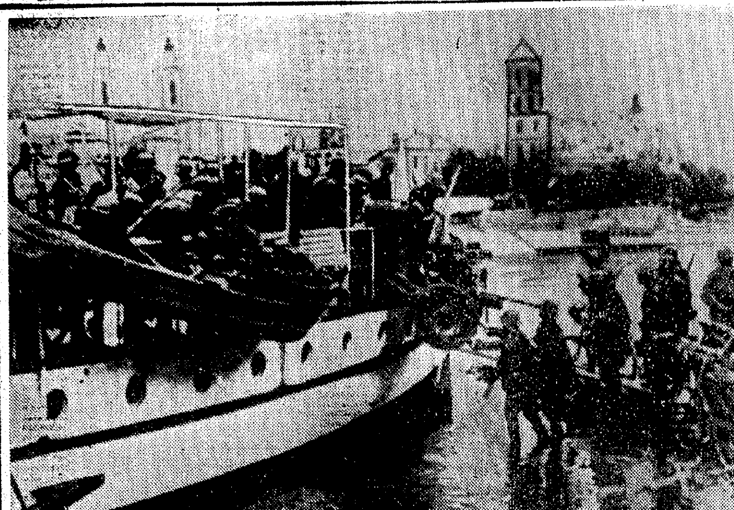

コヴノ(リトアニア)進駐獨軍の敵前渡河【電送】

佛印へガソリンの輸入杜絶

【サイゴン廿一日同盟】最近蘭印および英米よりガソリンの佛印輸入が全く杜絶し、極度にガソリン不足を來してゐたが、佛印當局では今後ガソリン輸入の見透しがつかぬため廿一日まづサイゴンを中心とする交趾支那全土のガソリンスタンドを閉鎖した
ハノイを中心とする東京地方においてもガソリン販賣は今月限りで停止せられ乘用車はすべて機關の改造を餘儀なくされてゐる、さらにランプを使用してゐる安南人一般は燈火用油を得ることが出來ず安南人間に重大問題となつてゐるが、このガソリンの佛印輸入杜絶は佛印の對日提携に對する英米の報復手段として注目されてゐる

定例閣議

【東京電話】廿二日の定例閣議は午前十一時十五分より首相官邸において開催、近衞首相以下全閣僚出席、當面の內外重要諸案件につき協議のうち井野農相より農産食糧品出廻り狀況について報告を行ひ、同十一時半散會した

御下賜金分配方法を考究中
上瀧內務局長報告
局長會議

廿二日の定例局長會議は午前八時半から九時廿分まで開かれたが席上左の報告說明があつた

▲上瀧內務局長　さきに畏き邊より今回の朝鮮の水害について御下賜金の有難き御沙汰を拜したので目下關係各道への分配方法につき立案中であるが、昨夏の水害に際しての義捐金殘額と救助資金とで充分處理可能であらうへに重ねて御下賜金を拜したことは半島民草の恐懼申上げるところである、新設された住宅營團では職員組織規約その他を決議したので廿三日第一回評議員會を開くが、これによつて賃貸上の諸規定をなすものである

▲伊藤人事課長　本年度施行の普通文官試驗受驗者は一千四百名の多數に上つてをり近く試驗を施行する

このほか鐵道、遞信、財務、外事、企畫兩部長よりそれ〴〵所管事項の報告、また信原文書課長から先般福岡市に開かれたブロック會議に關する說明報告があつた

輸出爲替豫約取極
七月二十六日から施行

極度に複雜なる國際情勢に鑑み總督府では七月廿三日附官報、府令第二百十號をもつて輸出爲替豫約取極規則を發布、七月廿六日より施行されることとなつた、本規則は既に決定せる外國爲替損失補償制度の運用に萬遺憾なきを期する建前から制定されたものである、右は現下の國際政局に伴ひ我國の對外通商取引に對する障碍を除くため六月一日以降爲替銀行の英系通貨爲替取引に對する…

財務局長談

七月二十三日朝鮮總督府令第二百十號を以て輸出爲替豫約取極規則が發布せられ七月二十六日より施行せらるることとなりました

現下の國際政局の進展に伴ひ我國の對外通商取引に對する障碍を除くため六月一日以降外國爲替銀行の英系通貨爲替取引により生ずる爲替危險を補償する措置を執つて居るのでありますが、七月一日より更に米貨其の他十一種の外貨爲替に及ぼすこととし今後必要に應じ時宜に依り其他の外貨爲替にも擴張する方針であります

而して本制度の適切なる運用を期する爲には本邦國際取引の實態を常時適確に爲替銀行の外貨爲替の持高に表現せしめて置くことが極めて緊要でありますので今度外國爲替管理法に基き本規則を制定し外貨輸出契約の成立したものは速に爲替銀行に爲替の豫約を締結せしむることと致した次第であります

本規則に依り豫約を爲すを要する者は(一)第三國通貨建を以て輸出契約を締結した者(二)本令施行の際既に第三國通貨建輸出契約を締結したが爲替豫約の取極を爲して居ない者(三)無爲替輸出に付ても代金の回收を伴ふ場合はその代金を受領する者(以上いづれも輸出契約締結後一週間內に該代金を受領した場合又は該契約の解除せられた場合を除く)であります、右豫約は輸出契約の締結を證する書面を添付して爲替銀行に提出して該輸出契約締結後一週間內に爲すを要するのでありますが已むを得ない事情に因り豫約取極の免除又は延期を希望する場合は本令の規定に依り許可を受くることを要するのであります

輸入　爲替豫約取極めに關しては現に輸入爲替許可に當り速かに爲替の豫約をなすべき旨の條件を附することにより既に實行してゐる所でありますが、本規則はこれを一般的の義務とし我國對外輸出取引を擁護しその發展を期せんとするものでありますから關係各位はその趣旨を十分認識せられ本措置に協力せられたいのであります

ソ聯愈よ內部崩潰
スターリン議長の人民委員兼任
獨紙所論

【ベルリン廿一日同盟】スターリンの人民委員會議長の國防人民委員兼任につき廿一日ドイツ各紙は右はソ聯の內部崩潰および政治的頽廢增大の兆候と稱してゐるが、モンターク紙は就中左の如く論じてゐる

スターリン人民委員會議長が國防人民委員を兼任したことはスターリン自身がボルシェヴィズム防衞戰の困難を豫見してゐることを示すものである、スターリン議長は更に男子、女子供に至るまでを動員し得るその最後の希望を抱いてゐるため、軍事政治の統一的獨裁を確立せんと努めてゐるのだ、かうして大工業中心地より徴集した武裝勞働者は今や未訓練の豫備兵と混成されてゐるが、かゝるスターリン議長の最後の絶望的措置はフランスがその崩潰の直前政治軍事權力の統一を確立せんとしたことを想起させるものがある　なほチモシエンコ元帥が國防人民委員部次長に任命されたことは北西部地方軍司令官ヴオロシーロフ元帥が漸次失脚し、南西部軍司令官ブジョンヌイ元帥が信用を失ひつゝある證左である

ソ聯一ヶ師全滅

【ベルリン特電】【廿一日發】ドイツ軍當局發表＝ドイツ、ハンガリヤ、ルーマニヤ、スロヴアキヤ聯合軍は廿日東部戰線南方地區において敗走中のソ聯軍を追擊し、ソ聯軍はこゝに始めて各個的な抵抗を試みたのみで、その殘り軍は非常な損害を被つて擊退せられた　またドイツ軍は十九日モギレフ地區において一ヶ師團のソ聯軍を完全に殲滅し、更に五ヶ師團の敗殘兵で編成された一兵團を北方地區において大打擊を與へ、數千名を捕虜とした

【ベルリン廿一日同盟】ドイツ通信社の戰況報道によれば
一、獨爆擊機隊は廿日北氷洋においてソ聯海軍部隊を攻擊し驅逐艦一隻に大損害を與へた
一、一方リバチ半島沖合において二千トン級ソ聯商船を一隻擊沈した
一、廿日スモレンスク東方地區において獨爆擊機ならびに戰闘機隊はソ聯一ヶ師團を全滅させた
一、東部戰線中央部で一獨軍師團は、ソ聯數ヶ師團に爆擊的に火焰放射を浴せて有効なる戰果をあげた
一、獨空軍は同じくスモレンスク地區において獨軍の包圍下にあるソ聯軍のトラックその他の車輛を爆擊して三百四十台、裝甲車廿六台を破壞した

モスコーに空襲

【モスコー廿一日同盟】廿一日午前十時から約四十分にわたつてモスコーに空襲あり、市民はいづれも防空壕に避難したが、現在までのところ何らの確實な報告はない

一千トンの商船一隻を擊沈した
一、獨空軍は廿一日スコツトランド東岸イングランド東南岸の港灣施設およびイングランド東南岸飛行場を爆擊した
北阿戰線　一、獨空軍はトブルクの英砲兵陣地および港灣施設を爆擊し効果を收めた

獨の進擊順調

【ベルリン廿一日同盟】獨軍司令部廿一日正午發表＝
對ソ戰線　一、南部戰線においては獨、ハンガリー、ルーマニヤ聯合軍は敗走する敵を追擊中　一、その他各戰線において獨軍は順調に進擊し諸所に敵を包圍殲滅中
對英戰線　一、獨空軍は廿日夜英本土東部海岸沖で合計一萬…

獨ソ兩軍激闘

【モスコー廿一日同盟】ソ聯情報局廿一日午前發表
一、ドイツ軍は廿日夜各戰線に亙つて强襲を敢行し來つたが赤軍はこれを阻止した
一、廿日夜の戰闘は特に中央戰線および北部戰線において激烈を極めた

空手形お斷り
西、英米との絶緣强調

【ヴアレンシヤ廿一日同盟】ファランヘ黨書記長ホセ・ルイス・アレツサ氏は廿一日ヴアレンシヤ黨大會に臨み、廿萬の大衆を前にして
一、スペインはもはやその國土のいづれの一角にも外國兵の駐屯を容認しない
一、全權政治國のスペイン援助の空手形にはもはや欺されてはならない
と演說、ジブラルタルの失地回復〈英米との連繫動搖を强調した

伊羅協定內容

【ローマ廿一日同盟】十九日締結されたイタリー、ルーマニヤ通商協定に關してイタリー官邊では數字的內容の發表を避けてゐるが、新協定によりルーマニヤはイタリーの機械、織物の輸入を增加しイタリーはルーマニヤの石油、穀物類を輸入することになつた旨說明した、なほルーマニヤはギリシヤからの輸入も增加することになつた旨發表されてゐる

米遠征軍ジョージタウン上陸

ジョージタウン特電【廿一日發】アメリカ遠征軍の第一派遣部隊は廿一日市民の歡迎裡にジョージタウンに上陸した

バ次官の文相は格下げ
英內閣改造評

【ベルリン廿一日同盟】廿日發表された英內閣の改造に關しては獨政界筋では多くの批評を加へることを差控へてゐるが、一般の觀測は今回の改造は部分的のものに過ぎず、しかも英議會の動向になんら重大な變化を與へ得るほどのものではないとしてゐる、ただこのうちで注目すべき點はダフ・クーパー前情報相が閣內から離脱してシンガポールに派遣されることになつたことで、これは彼が英政府によつて情報相としての的確性を缺けると認定されたものと解し、すでにロンドンにおいてさへこの…

佛も內閣改造

【ヴイシー廿一日同盟】ヴイシー政府は十七日ダルラン副首相の內相兼任を解除、ピユシウ工業生産相が內相に就任、アシカール民需食糧長官が辭任してカジオ農相の兼任となるなど內閣改造をつゞけてをり、この改造は今後もなほつゞくものと見られるが、ヴイシー政府の政策上には大なる差異は來さないものと解される、改造の目的は政府事務能率强化にあり、他の原因に基づくものではないと政府側は主張してゐる

印度、アメリカ辨務官交換

【シムラ廿一日同盟】印度政廳はアメリカ政府と協議の結果相互に辨務官を交換することに決定、取敢ず印度總督會議員ギルジャ・シヤカール・バイパイ卿を初代駐米辨務官に任命した、同氏は今秋早々ワシントンに赴任の豫定である

和平運動に彈壓
重慶、特別科を設け大童

【南京廿一日同盟】最近重慶には戰線和平氣運がいよ〳〵瀰漫し抗戰の前途に對し見透したたず、極度の不安狀態を現出してゐるが南京への情報によれば重慶政權は最近重慶衞戍總司令部內に特別科を新設し和平派の運動に對し大彈壓を開始したといはれる、和平派分子はわが荒鷲の空襲によつて重慶の驚愕狀態に陷つた間隙を狙つて會合あるひは秘密工作を行つてゐるので、新設の特別監察員には軍事委員會內の職分子を選拔して空襲時にも避難せしめず秘密運動の剔抉に當らしめまた黨政、軍各機關を隨時檢索し得る强大な職權が與へられてゐるといはれる

埃及義務兵役法を否決

【イスタンブール廿一日同盟】カイロ情報によればエジプト議會は政府提出の義務兵役施行法を廿一日否定した

文化上の國土計畫
三木清

最近私ども東京に住んでゐる者でも新刊書が手に入らなくて困ることがあるのであるが、地方の人には特にその歎きが甚だしいやうである。これは一方讀書熱が旺盛になつてきたのにも拘らず、用紙統制で本の發行部數が制限されてゐることにもとづくのであるが、それにしてもその配給が中央と地方とで餘りに不均衡であるのは宜しくないことである。殊に地方文化の發達が喧しくいはれてゐる折柄、地方への書物の出廻りが全く惡いといふのは見逃せない問題である。新設された配給會社などで地方の讀書狀況を調査して計畫的な配給を行ふことが要望される次第である。

◇　◇

地方における讀書の不足につけても文化上の國土計畫の必要が感じられる。國土計畫は今日國防の見地からも一般に重要な問題になつてゐる。この際さしあたり考へられることは、從來あまりに一箇所に集中してゐる產業の如きを分散させるといふことである。これは萬一空襲を受けるやうなことがあつた場合、被害を少くするために必要である。しかるにこのやうな分散は文化上の國土計畫においてまた大切なことである。

例へば圖書について見ても、日本の出版業は殆ど全く東京に集中してゐる。その爲に現在のやうに日本の紙不足の影響が出てくると、地方の人にはいよいよ行き渡らないといふことが生ずるのである。これがもし例へばドイツにおいてのやうに、ベルリンにも、ライプチッヒにも、ミユンヘンにもといふ風に、各地方に立派な出版書肆があるならば、地方の居住者の讀書慾も一層よく滿足させられ得る筈である。

◇　◇

もちろん出版書肆の分散の如きはそれだけとして考へられ得ることではなく、そのためには地方の大學を盛んにするとか、現在あまりに東京に集中してゐる高等教育機關を地方に分散させることが必要であらう。そしてそのやうに分散することによつて大學の如きもそれ〴〵の特色を發揮して發達し得ることになるのである。分散の必要はあらゆる文化について認められることである。

ここにも『新しい中世』といふやうなものが考へられるであらう。近代の中央集權主義に對して、中世では各藩の如きがそれ〴〵中心になつて獨自の教育なり文化なりが發達してゐた。もちろん今日文化の分散といつても決して封建的な閉鎖性や分權主義の復活であつてはならない。地方に分散する一方、近代的な解放性や中央集權主義をどこまでも活かした全く新しい形を創造するといふことがあらゆる國土計畫における根本理念でなければならぬ。

本多駐支大使留任

【東京支社電話】過般辭表を提出した本多駐支大使は豐田外相の留任懇望に應じ廿二日留任と決定した

【ワシントン廿一日同盟】ルーズヴエルト大統領は廿日國務省官吏トーマス・ウイルソン氏を公使に昇格印度駐在アメリカ辨務官に任命した

首相、記者團會見は取止め

【東京電話】近衞首相は廿二日の定例閣議散會後午後一時より內閣記者團と會見、新內閣の施政方針に關し所信を披瀝することとなつてゐたが都合により取止めとなつた

廣瀨大藏次官辭任

【東京電話】廣瀨大藏次官は河田藏相の留任勸告に對しても飽くまで辭意を表明、小倉前藏相に殉じて辭意强固なので結局辭任するものと見られ、その後任には現預金部長官谷口恒二氏が昇任することとならう

武官發令

【東京電話】(廿二日附)
獨國在勤帝國大使館附武官兼フィンランド國在勤帝國公使館附武官　海軍大佐　橫井忠雄
ソ聯邦帝國大使館附武官兼フィンランド國在勤帝國公使館附武官　海軍大佐　山口捨次
免兼職

鐵道辭令

【東京電話】(廿二日附)
遞信大臣秘書官　齋藤明
兼任鐵道大臣秘書官(三等)
鐵道大臣秘書官　山之口二
依願免本官

―人―

◇李恒九男(李王職長官)廿二日歸城
◇林繁藏氏(殖銀頭取)同上

時の錄音

土用入りの全鮮水稻狀況は案外順調、日照、成育共に充分。
×
言はゞ增産完遂としての太鼓判を押されたのだ。
×
この上とも這へば立て、立てば歩めの親心で人力の限りを盡さねばならぬ。
×
この時局下に、まだ戰時生活に徹せぬ者はゐないか。
×
自分一人の恥に止まらず、國家社會に迷惑を及ぼすことを思ひ、日に三度び反省せよ。
×
夏陽炎々、健康に注意するはよし、更に戰時に心身を鍛へねばならぬ。

カネボウ化粧品
使用法說明中
廿三日　本町一　平田化粧品部
廿三日　櫻ヶ丘　浦田藥局

三國志 【560】
吉川英治(作) 矢野橋村(畫)
(出盧の卷)

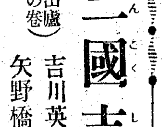

軍師の鞭(一)

樊城へ逃げ歸つた殘兵は、口々に敗戰の始末を訴へた。しかも、呂曠、呂翔の二大將は、いくら待つても城へ歸つて來なかつた。

すると程經てから、

「二大將は、殘りの敗軍をひいて歸る途中、山間の狹道に待ち伏せてゐた燕人張飛と名乘る者や、また雲長關羽と呼ばはる敵に捕捉されて、各々、斬つて捨てられ、その他の者もみなごろしになりました」

との實相が漸く聞えて來た。

曹仁は、大いに怒つて、小癪なる玄德が輩、たゞちに新野へ押寄せて、部下の怨みを雪ぎ、眼にもの見せてくれんといきり立つたが、その出兵に當つて、李典に諮ると、李典は斷じて反對を稱へた。

「新野は小城であるし、彼の軍隊は少數なので、つい敵を侮つた爲、呂曠、呂翔も擒殺をうけたものです。──何で又、貴殿まで同じ轍を踏まうとなさるか」

「李典。御身はそれがしも亦、彼等に敗北するものと思つてをるのか」

「玄德は尋常の人物ではない。輕々しく見ては間違ひでござる」

「必勝の信なくしては戰に勝てぬ。御邊は戰はぬうちから臆病風に吹かれてをるな」

「敵を知る者は勝つ。怖るべき敵を怖るゝは決して怯氣ではない。よろしく、都へ人を上せて曹丞相より精猛の大軍を乞ひ、充分、戰法を練つて攻めかゝるべきであらう」

「强つて、進言あるなら、貴殿は貴殿の考へで進まれるがよい。李典にはそんな自信はできぬ。城に殘つて、留守をかためてゐよう」

「さては、二心を抱いたな」

「なに、それがしに二心あると?」

李典は、勃然といつたが、曹仁にさう疑はれてみると、あとに殘つてゐるわけにも行かなかつた。やむなく、彼も參加して、總勢二萬五千──先の呂曠、呂翔の勢より五倍する兵力をもつて、樊城を發した。

まづ白河に兵船をそろへ、糧食軍馬を夥しく積みこんだ。艫頭船尾には旌旗林立して、千櫓一齊に河流を切りながら堂々、新野へ向つて下江して來た。

戰勝の祝杯をあげてゐるいとまもなく、危急を告げる早馬は頻々新野の城門をたゝいた。

軍師單福は立ち騷ぐ人々を制して靜かに、玄德に會つて云つた

「これはむしろ、待つてゐたものが自ら來たやうなもので、慌てるには及びません。曹仁自身、二萬五千餘騎をひいて寄するとあれば、必定、樊城はから空でせう。たとへ白河を距てゝ、地勢に不利あらうとも、それを取るのは、掌の裡にあります」

「この寡少な兵力をもつて、新野を守るのすら疑はれるのに、どうして樊城など攻め取れようか」

「戰略の妙諦、用兵のおもしろさは、勝ち難きを勝ち、成らざるを成すに、かういふ場合にあります。人間生涯の貧苦逆境、不時の難に當つても、道理は同じものでせう。かならず克服し、かならず勝つと、まづ信念なさい。藥を用ひて自滅を急ぐのとは、その信念はちがふものです」

磊々たる單福の態度である。その後で、彼は何やら玄德に一策をさゝやいた。玄德の眉は明るくなつた。

新野を去るわづか十里の地點で、曹仁、李典の兵は押して來た。これ、わが待つところの象──と、單福は初めて味方を繰り、進め、城を出て對陣した。

先鋒の李典と、先鋒の趙雲のあひだに、まづ戰ひの口火は切られた。兩軍の戰死傷はたちまち數百。戰ひはまづ互角と見られたが、そのうち趙雲自身深く敵中へはいつて李典を見つけ、これを追つて散々に駈け立てたため、李典の陣形は潰亂を來し、曹仁の中軍まで皆なだれこんで來た。

曹仁は、赫怒して

「李典には戰意がないのだ。首を刎ねて陣門に梟け、士氣を革めねばならん」

と、左右へ罵つたが、諸人に宥められて漸くゆるした。

芳香性 專賣特許 黃金蚊やり液
僅か數滴、手や足や枕元に落すと蚊が刺しません
蚤、家ダニ、南京虫は百倍の水に薄めて噴霧して下さい
農家、登山、キャンプ旅行必需品
藥品化粧品店にあり、品切の節は直接左記工場へ第一圓五十錢御送金下さい
工場 山梨縣大月驛前　本社 東京 麹町
興亞化學產業株式會社
代理店 株式會社 玉屋商店

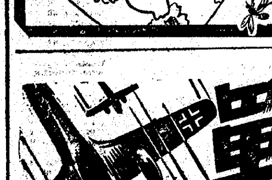

盛夏用清涼着の新型
洋裁特輯
婦人ブラウスと子供服
實物大型紙つき
海に!山に!外出に!訪問に!家庭に!職場に!盛夏用清涼着として今夏はブラウスが全盛。杉野芳子先生考案の新型ブラウスは、僅かの用布で初心者にも手輕で簡單に作れます。浴衣よりも涼しく、誰方にもピッタリ似合ふ新型ブラウスをぜひ家庭でお作りください。▲正式製圖法と裁布法の完全な地伸し法も發表
ドレスメーカー女學院長 杉野芳子
◎婦人ブラウスの新型 ▲絹を生かしたシャツブラウス▲外出用の婦人ブラウス▲アフタヌーン用ブラウス▲若婦人向ブラウス▲輕快で實用向の婦人ブラウス▲キモノスリーブのブラウス…
◎男女兒子供服の新型 ▲二三歳用男女兒お揃ひ服▲可愛い三四歳用女兒服▲四五歳用お揃ひ遊び着▲五六歳用のワンピース▲共色の六七歳用女兒服▲輕快な六七歳用男兒服…
鐘紡サービスステーション服飾部 田中千代
盛夏用健康服、遊び着等の涼しい新型が實物大の型紙で浴衣よりも簡單に手輕に作れます。
旅の
和裁特輯 和服裁縫獨習法 平町式美容仕立の祕訣
美容仕立で有名な平町盧先生が、誰方にもスッキリと似合ふ東京仕立の祕訣を詳しく發表!
特輯・夏の榮養料理集
新鮮な野菜や魚類等の味覺を生かした食欲增進の健康料理が誰方にも家庭で手輕に作れます。
特輯・新しい生花の上達法
草月流の家元勅使河原蒼風氏と小原流の家元小原豐雲氏が初心者上達の祕訣を詳しく解說!
結婚特輯 結婚促進特輯號
良緣を得て、明るい家庭を建設するやう、結婚適齢期の男女必讀の實際特輯!
結婚促進座談會
人事調停官大濱英太郎先生、安井洋博士、『暁の合唱』の石坂洋次郎先生、木谷八段、長い體驗から新結婚教育と夫婦愛を語る。
▲結婚難時代に良緣を得た體驗
主婦之友 八月號
京城地方 廿四日到着
六十錢(送料三錢) 今すぐ書店へ豫約お申込みください。
東京・神田(振替一八〇)
主婦之友社
肺病のお灸療法・駒井博士
初期、二期、三期重症の全治法、簡易內服を實地調査して發表。
月給の三割增收に成功の實驗
數百通の應募體驗より嚴選發表
轉業に成功した家庭の實驗
遠洋漁業家の座談會
捕鯨、捕鮪等に活躍する海の男の壯烈談!
海の荒鷲の海戰座談會
空襲下のベルリン電報通信
戰ふドイツ決死行
『主婦之友』特派 山田わか
モスクワへ、モスクワへと進擊するドイツの婦人達は如何に戰つてゐるか?ドイツの子供達はどう守られてゐるか、ドイツの銃後を描いた決死的現地手記!全國民必讀!

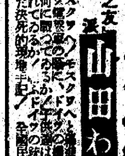

一週間分の仕事を僅か一日でやる

絶讃を受ける滿洲の半島青年隊

勤勞報國滿洲國建設に半島青年の貴い汗と熱意をもつて寄與してゐる滿洲建設勤勞奉仕青年隊は去る七日から延吉班と東滿濱班の二隊に分れて二百五十四名が灼けつくやうな炎天下で活躍してゐるが、その眞摯敢闘ぶりが廿日歸任した森隊長によつて詳細に發表され、關係者に新しい感激を捲き起してゐる それによると延吉、東滿濱班とも一人の落伍者も出ず日々の

勤勞 作業の活潑ぶりもその比を見ないほどの旺盛さを示し現地の人々も内地その他から來た作業班のうちで今度の半島青年隊ほど眞面目で仕事の捗るのは見たことがないと絶讃を博してをり、一例をあげると滿人勞働者が一週間かゝる工程を僅か一日でやり遂げるといふ熱心さを示してゐる、隊員のなかには涙ぐましい美談佳話の持主もある、その一、延吉班に加つてゐる平安北道出身の朱村思一君は郷里での錬成訓練を終へて晴れの出發地京城へ出る日に

祖父 が死去したが同君は『私事で名譽の勤勞奉仕に參加しないのは殘念だ』とこれを秘して參加したところ、この子にしてこの親あり、現地の朱村君の許へ父親から電報で『家のことは心配するな、日本一の男子だ！任務は重し、國家のために奮闘せよ』と反對に激勵して來た、勇躍した同君を初めこれを聞いた班員も、この電報は朱村君一人に來たものでない吾々全部に來たつもりで働かうと敢闘電報を隊旗にかへて一心一體で建設に邁進してゐる、その二、黄海道海州出身の眞山勲二君は出發當日友人知己から贈つた千圓の

餞別 をそのまゝ國防獻金の手續きをとつて一錢も身につけずに出發し、現地でも他の班員の模範になる起居行動をとり指導者らを感心させてゐる

征け！志願兵

けふ盛大に壯行會

今春四月入所以來四ケ月間の猛訓練を積みしつかり軍人魂を體得してこの七月末晴れて退所する第七回陸軍兵特別志願者九百八十八名の入所中の勞苦を犒ひあはせて輝しい前途を祝福しようと京城府陸軍兵特別志願者後援會は京城府ならびに帝國在鄕軍人京城府聯合分會の後援で廿二日午前九時から京城府民館で壯行會を催した、會長伊東致昊氏、矢野府尹、鈴川京畿道知事をはじめ軍官民有志など多數參列、まづ國民儀禮、國歌合唱のうち伊東會長の壯行の辭あつて修了者九百八十八名に記念品を贈呈、矢野府尹、鈴川京畿道知事、川岸總力聯盟事務局總長、安岡在鄕軍人會京城府聯合分會長の祝辭に次で志願兵代表稻田志願兵の答辭があり、星國民氏の靈詞朗詠、海ゆかば合唱、最後に天皇陛下萬歳を三唱して會を終り、一同感激を新たに午餐をともにして午後一時散會、午後は[illegible]を見學、同二時過ぎ解散した【寫眞＝伊東會長の壯行の辭】

野菜よりうまいゾ

野草試食會に太鼓判

【咸興電話】食糧の自給自足が叫ばれてゐる折柄、野草をわれらの生活に生かしこれを一般的に食糧化しようとする府農會と咸興藥劑師會の"野草を食べよ"の啓蒙運動は、先づ手始めとして廿日午後一時から府農會で試食會を催した、府聯盟の關係職員、藥劑師會員、各町會長、婦人團體代表者等百五十餘名出席の上、前日附近の山野で採取した『きしきし』『はとべ』『あかざみ』その他六種類の野草を藥劑師會專門家の指導のもとにいろいろと料理して試食したところ、いづれも"野菜よりうまい"といふ太鼓判で豫想外の成果を收めた、これに自信を得た府農會ではいよいよこれが普及實踐に乘出すが、まづ各町聯盟の婦人會や國民常會の際に呼びかけ、漸次一般に普及させる計畫で、府民の食膳に『菊の花のお吸物』や『野草の天ぷら』といつた愉快な代用食品が登場するのも遠くはあるまい

姐さん連も總立

本券番で女青隊結成

京城新町東券番では姐さん連の女子青年隊を結成するため同券藝妓始め百五十名の藝妓は[illegible]準備訓練にハリキッてゐるが來る八月十五日京城神社で隊員入魂式につゞいて京城府民館で盛大な結成式が行はれる

ネクタイはミヨシ

板垣軍司令官下關着

所感發表は釜山上陸後

【下關支局電話】朝鮮軍司令官板垣征四郎大將は副官隨行廿二日午前九時廿五分下關着列車で來關松井下關市長他軍官民出迎への裡に山陽ホテルに入る、松井市長が

"街の虫"に斷

鍾路署で暴力團十七名檢擧

京城鍾路署では廿、廿一日の兩夜北部京城に出沒し[illegible]同署でしきりに手を入れる最近十七名の暴力團を檢擧した、最近同署で鍾路街の暴力團は孝子町方面へ[illegible]を換へて、三清町附近の森林に遊興する通行人を脅迫、金錢をねだつてゐたものを檢擧したものである

キリン葡萄酒

クラブビシン
美しい健康化粧が一瓶で！

半島でも電報取扱制限

硝子の黒板

内地では廿五日から電報の制限を實施するが朝鮮遞信局でも實施時期打合せ中であるが、ほゞ内地と同じやうに電報の利用制限、内容の檢討を行ひ不要不急のものは取扱はないことになる

一日廿萬尾

鯖は大豐漁

【咸興電話】海流の變化からかもしれ出したこれは物すごい鯖景氣……最近[illegible]港の鯖漁業はますます盛況を極め、每日平均二千萬尾の水揚げをみせ、この取引高日に二萬圓を突破する豪勢である、漁師たちの話によれば、東海岸における今年鰯の豐漁は、二十四年來の好現象で、[illegible]港だけで既に、六百萬尾の漁獲をあげ、ざつと六十萬圓のお金がばらまかれてゐる

改正地代家賃統制令官民懇談會

改正地代家賃統制令は既報のごとく七月一日から實施されてゐるが住宅拂底の折から府民と密接な關係をもち然も舊令と比較して相當の改正點をもつ新令をこの際一般府民に理解、徹底させるため京城府では廿七日午後一時から府民館で官民懇談會を開催し一般府民の質疑應答を行ふことゝなつた、なほ改正令について疑義の點は廿四日までにハガキで府の社會課宛申込めば當日壇上で應答することゝなつてゐる

賣れぬ便利靴

交換方を……と經警に泣つく

【平壤電話】江原道通川郡[illegible]は二十一日平壤署經濟係を訪れ朝鮮便利靴九十足を差し出し『この靴をゴム靴に交換して下さい』と飛び出したので事情を調べてみると、去る二月中旬、府内某工場で便利靴百足を求め郷里で販賣しようとしたがたゞの一足も賣手がなく途方に暮れた揚句、自分の使ひ殘り九十足を背にし江原から遙々十五日間歩き續きで漸く平壤にたどりつき同署に交換方の斡旋を申し出たものと判明、事情に同情し經濟係では販賣店を調べて靴の交換をすることになつた

鯖探見機八月上旬から活躍

【咸興電話】本年度における東海鯖群探見飛行は鯖群の沖合回游と、その他の事情で來る八月上旬、開始されるものと期待されてゐる

◇京城商店街内鮮一體實踐社では廿二日午後六時から府民館で『内鮮一體講演會』を行ふ講師＝城大教授森谷克己氏、總督府囑託中村收作氏、[illegible]教授寺尾九志氏

廿二日朝の氣象概況

高氣壓は相變らずオホック海より千島方面に滯溜しその一部は南西に延び沿海州より朝鮮を經て黄海に達してゐる、低氣壓は滿洲北西部、天津附近にあり、颱風は八丈島の南方二百粁位の海上にあつて北々西に進みつゝある、北支那は曇なほ北進しつゝある、滿洲は諸所に驟雨、朝鮮は晴れ揚子江流域は晴れ内地は太平洋側は曇り日本海側は晴れてゐる、朝鮮は南側は曇つて雨の所もある鮮内の氣温は可なり低く平年より二度乃至五度低い

京城地方【今晩、明日】晴時々曇、今朝最低氣温一九度四分正午二八度一【昨日】最高氣温[illegible]三度二分、最低氣温[illegible]〇度一分

仁川地方【今晩、明日】曇一時雨

少年を救ふ

漢城商業生

京城北阿峴町三漢城商業學校三年生金原永祐君(一六)は廿一日午後六時ごろ竹添町一丁目先に差しかゝつた際同校の一年生阿峴町四九六柳川正芳君(二)が自轉車に乘つたまゝ高さ七尺の堀下に顛落、人事不省に陥つてゐるのを發見、直に同君を同町二の敬成醫院にかつぎ込み、さらに警察に急報した、西大門署ではこの殊勝な行爲を表彰することになつた

スターリンの愛兒

◇……獨軍に投降す

今井書記官談

【ブダペスト二十一日同盟】官邊の朝刊紙マジャール・ネムゼト紙がヘルシンキ電として傳へるところによれば、歩兵中尉として獨ソ戰線にあつたスターリン首相の令息はこのほど獨軍捕虜となつたといはれる、同中尉はスターリン首相と自殺したジョルジャ生れの前夫人との間に生れたもので、臨檢兵を殺害して投降したものである、それとは最近政治上の問題で意見の相違があつたといはれる

スターリン氏令息歩兵中尉の獨軍投降事件について廿二日下半島ホテル滯在中の駐ソ今井一等書記官(京城出身)は語つた

『スターリンには前夫人との間に男子が一人あつたと聞いてゐたが私がモスコー中は一度も見たことはなかつた、おそらくスターリンも不肖の子として取扱つてゐたのであらう、てんで相手にしてはゐなかつたらしい、したがつてスターリン自身が本名ではないのだからその子供の名前は判らない、モスコーの外交官中で知つてゐるものはないであらう、スターリン自身もあまりその事實を知られることを極力さけてゐたやうにも思へる、軍隊へはいつ入つたかは知らない、なほスターリンにはこの外に庶子といふものが一人もゐない』

"小兒"に"赤信號"

この暑さに傳染病猖獗

夏季傳染病が猖獗してゐるから御用心なさい――こゝ數日の暑さは早くも昨年八月の最高氣温を突破し猛暑にうだる京城府に書入れ時とばかり傳染病があばれ廻つてゐる、昨年猛威を逞しうした赤痢、腸チフスの類は今年は再び猖獗ぶりを示して都市衛生に一大脅威を放つてゐる、試みに

赤痢 患者數の昨年と今年との比をみると四月(昨年)六人―七人(今年)五月が二九人―三〇人六月は急激に增加して一〇九人から一二二人となつてをり昨年七月は一躍三九六名の多數を出してゐる八月なほ三四六名と猖獗をつゞけてゐる、かくの如く今年は昨年より流行の時期を示してゐるので、赤痢は勿論夏季傳染病の腸チフス、パラチフス、腦膜炎などへの各家庭での警戒と對策が

急務 である、家庭へ[illegible]の赤信號を出した京畿府衛生課長は語る

『再歸熱はのみ、しらみ、南京虫などが仲介するが、赤痢その他は家族傳染が殊に多い、初期の下痢はまさか傳染病とは思はないからでクレゾールかハロン等の消毒液を設け、手先を常に消毒することが第一で、豫防注射や豫防内服藥は必ず服用すべきです、然し豫防注射したからといつて必ずしも

罹疫 しないといふ譯はなく、强力な菌が來れば矢張り負けるのだから注意しなくてはなりません、殊に赤痢、腸チフスなどは十歲未滿の子供が殆どで六〇%以上を占めてゐるから腹卷え、行商人、屋台などのものは喰べさせないやうにすべきです、可愛さの餘り夜遅く本町邊へつれて出て冷いものなど飲ますのは以つての外です』

今夏初の猛颱風

今夜半に關東急襲か

【東京電話】今夏初めての猛颱風が八丈島沖合から關東一帶を席捲せんと猛威を振つてゐる――この颱風の廿二日午前九時現在の位置は東經百卅九度、北緯卅一度半、今や八丈島の南々西二百五十キロの海上にあり中心示度は七百廿五ミリ、風速は中心から廿キロ以内で廿米以上、中心附近で卅米以上、これが每時廿キロ以上のスピードで北進しつゝ

關東 地方に接近してゐるが この進路は今のところ八丈島から關東南部を通り日本海に拔けるか或は北々東に進んで房總沖から[illegible]沖を廻つて太洋の北東方面に拔けるかは判然しないが帝都を正面から襲へばその後は文字通り颱風一過、先日來の夏枯な梅雨模樣も一掃して本格的な夏が來る譯であるが、房總沖を拔ける場合は

帝都 は颱風は免れるが、オホーツク海に頑張つてゐる高氣壓が二分してその一部を日本海に殘して行けばお天氣は相變らず颱風といふ[illegible]だ、何れにせよこれが關東地方に上陸するのは廿三日夜半過ぎと見られる

科學する豆戰士

"夏休み"を蹴飛して敢鬪

僕らも機械化の戰士だとばかり、小さい胸に愛國の"科學する心"を吹き込まうと樂しい夏休みを蹴飛ばして敢然職場體得の修得に乘り出した京城府國民學校廿一校女子を含めた四百五十四名の夏季勤勞實習生が教室を職場に移しての樂しい敢鬪の姿……府内西小門町京城工作所の一日である、轟く機械の唸り、迴轉する機械、吠えるベルト、時局の寵兒"機械"が打ち揚げる火花の工場で數十人の職工のお兄さん達に交つて僕等も飛行機もタンクも造つて見せると油汗を流してゐる清雲、竹添兩國民學校生徒十名の實習第一日の張り切つた顔へだ

初めて見る工場は珍しかつた、唸つてゐる大きい機械を見ると一寸怖い氣がした、でもあんな機械を動かせるやうになると思ふと嬉しいです、それにお兄さん達が親切に指導して頂くのでほんたうに愉快です

清雲校六年生藥武男君(もは友人に代つて大きく笑つた

いやみな大變な心意氣ですよ、あの熱心さはどうですか……

工場主河村義一氏はまるで自分の子供を見るやうに大きい期待を寄せてゐる

"この調子だと期間の十日間は樂に突破しますよ、この中から今に日本一のエンヂニアが出て來ますよ、ハツハツハ……【寫眞＝けふ京城工作所にて】

◇…こゝ京町一二番地木型聯合工場の鋳造を擬つて凄まじく回轉する機械に、ベルトの波打つロクロに、機光する機械カンナに挑戰する豆戰士達は兩國民學校から選ばれた九十五名だ、初日から大人の技術家に交つて敢鬪、油にまみれ顏で"僕らは第だよ、今におぢさん達より大きくなるんだよ"と力んで見せた

本町署夏季實習

京城本町署では廿二日から夏季實習の大學豫科[illegible]六年生八名が署内の手傳ひを初め受付、應接、清掃等にまめまめしい働きぶりをみせ河野署長を初め全署員に感謝されてゐる

血壓の話

血壓とは血液が血管内を流れる時に血管との間に起る壓擦の强さです。動脈硬化、腎臟病、糖尿病、便秘等の毒素で血液が濁り血行が悪くなると、この摩擦が強くなり血壓が上つて頭痛、肩こり、目眩り、舌モツレ、手足シビレなどを覺える。[illegible]の今津本舖で完成したリキシンは病氣の原因となる血液の濁りを除き血行をよくするので高い血壓も自然に下る。從つて腦起の症状もよくなり、恐しい腦溢血や中風が豫防できる。リキシンは全國藥店に有。一週半圓半六圓半

桃屋の花らっきよう

ゴム底 ツック製アミ上ゲ靴 卸賣
各都市代理店急募早勝
京城府竹添町一(東洋劇場前)
大成工商社ゴム靴部

廣告
崔本李一なる者當方の店名を騙り步くも當商店とは無關係に付御注意被下度候
[illegible] 松原茂三

花柳病專門 [illegible]醫院

月やく とゞこほり 御心配の方
月やくの不順やとゞこほりのため今まで困りぬいておいでの方に、何のサワリもなく安全にヤスくお惱みを解消する私共の專門藥をおすゝめします。この藥は四十年來の家傳の秘法に、最も新らしい學理を應用して調劑したもので他に類のない專門藥でございます。お手紙下さいますればヒミツにお知らせ申ます。
豐橋市公會堂前九二 中尾本家

色が良くて(つきよい) トモエクレヨン
(全鮮有名文具店ニアリ)

わきが 無代進呈
自宅新療法
ワキガでお困りの方は御安心下さい。自宅で手軽に治る苦痛の心配のないヨクキク專門藥があります着物を汚さず手數もかゝらず永年苦しんだがスッカリと治つて皆さんが大喜びです。御手紙下さい
愛知縣豐橋市西八丁ツ 日本醫藥研究所

治療 強壯 榮養 ネオスエー
ヨードの治療と强壯の効果とビタミンADの高度の榮養効果を一つに合せた劃期的活性ヨードビタミン劑である。
腺病質・神經衰弱 肋膜炎・榮養不良 肺結核・常習頭痛 貧血症・血壓亢進
小瓶 一円八十五錢 百粒 四円三十錢 二百粒 八円
全國藥店にあり
東京神田錦保町 アルス藥品部 振替東京七一三一九
お子樣强壯劑 コドモネオス
慢性胃腸病に アルス胃腸藥
N128

白い ハンカチ
スフなればこそモノゲンで汚れぬうちに毎日洗ひませう
石鹸を含まぬ 純正新洗劑 モノゲン

カトウ
下痢便通に實に良く効く カトウ 百毒下し
胃痛・腹痛ならすぐに効く カトウ コロダイン
皮膚病一切に特効のある ハウトハウト液
伊勢 四日市 加藤翠松堂

氣象智識と防災思想の普及
氣象智識の展覽會
23日―29日 4階催場
子供から 育てよ科學する心
主催 朝鮮總督府氣象台
後援 國民總力聯盟文化部
內容一般
◇低氣壓の一生 ◇低氣壓の構造 ◇避雷針 ◇颱風の構造 ◇冬の季節風 ◇漁業氣象
◇氣象とグライダー ◇航空と氣象 ◇戰爭と氣象 ◇雲の種類と高さ ◇不連續線の天氣 ◇各種警報

盛夏の紳士雜貨 夏帽子、開襟シャツ、肌着類品揃…(一階)
夏のポーラ着尺(三階)
仕立上り紅梅ゆかた(三階)
コドモズボン持價 丈夫で洗濯のきくギャバ地製 特價 一・〇〇 一・二〇 一・五〇(二階)
朝鮮すだれとうちわ 郷土色豊かな朝鮮土産……(一階―五階)
京城 丁子屋

テイチクレコード
「琵琶湖哀歌」に繼ぐ二大傑作流行歌！
太洋の子 唄 東海林太郎 島田磬也詞・阿部武雄曲
鴨綠江(アリナレ)の勇士 唄 小野巡・美ち奴 南條歌美詞・長津義司曲

品質と感覺の進歩的な
ランランチック

御家庭に無くてならぬ
カモ井のハイトリリボン
最高の品質 最低の價格
越年保力効證
發賣元 大谷商店 大阪・[illegible]町

ビクター 八月新譜 廿日全國發賣

新歌謡 赤い夕陽を背にうけて 梅木三郎詞 一色皓一郎
(片面)「心の日の丸」水原美也子
★(輕音樂) 朝鮮の太鼓 日本ビクター管絃樂團 元祿幻想曲 (ハイフオルガン) 井伊[illegible] 海のリズム ビクター輕音樂團
★行進曲「護れ太平洋」 海軍軍樂隊
★流浪の民 東京交響樂團
★海の搖籃 栗田[illegible]・合唱附
★(詩吟) 泊天草洋 山居 山田積善

新歌謡 宵待草の咲く夕 檜綺勤詞 服部正曲 大谷洌子
(片面) 朝の月 藤原亮子

綠の丘 灰田勝彦・灰田晴彦とビクター・ハワイアンズ
新興曲 星の飛ぶ夜 若杉雄三郎詞・中山晋平曲 安田壽美
童謡 日にのびるアヒルノカンタイ 杉山美子
俚謡 佐渡おけさ (片面) 鴨綠江おけさ 村田文三
農林省撰定 瑞穂踊り 小唄勝太郎・一色皓一郎 鈴木正夫・市丸・山本麗子 (片面) 農民歌「國の幸」
清元 隅田川 清元延壽太夫・清元榮次郎 (十二吋赤六枚十六圓八〇錢)
浪花節 玉川勝太郎 (正岡容作) 馬子唄吹雪

フォイヤーマン ビクター專屬 第一回發賣 十二吋赤三枚
ソロモン
ストコフスキー指揮 フイラデルフイア管絃團
★ラ・カムパネラ (パガニーニ曲) (ピアノ獨奏) パデレフスキー
★アリ・ババ (バンジョー獨奏) ハーヴェイ
★南部の農園 ビクター・テイピカ管絃團
チャイコフスキー曲・作品三六 交響曲第四番 (解説中根安氏) ボストン交響管絃團 クーセヴィツキー指揮 (十二吋赤五枚)十二圓二五錢
★アロハ・オエ (提琴獨奏) クライスラー
★歌劇「天國と地獄」―序曲 ランバート指揮・フィルハーモニック管絃團
★タキシード・ジャンクション グレン・ミラー管絃團
輕音樂特選第七輯 ゲッツィ アルバム (タンゴ篇) 碧空 浪漫 君よ小夜曲 踊りませう 他三曲
HIS MASTER'S VOICE

文化

梅吉藝談（二）

清元梅吉

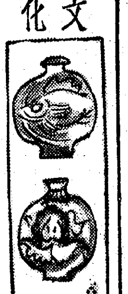

山村耕花氏畫

文化、文政の頽廢と洒落とを生命として、江戸文化の爛熟期に發生したのが清元で、初代清元延壽太夫が富本節から出て、市村座に初舞台を踏んだのが清元としての初めでして、その時の出し物は時代の世相をとり入れた心中や道行き物でしたが、これが當時の江戸の民衆にはぴつたりと來たんですね。常磐津や富本節の浄瑠璃的音樂を臨摹して、清元の清新な藝風とその享樂的な内容とが世間を風靡したもんです。當時の川柳に『暗闇でお染と道行き當り』といふのがありますが、これは市村座にかゝつた『お染久松』が人氣を煽つて、その頃の年若い男女の道行きや心中が一度に流行したのを諷刺したもんで、とうとう町奉行から『お染久松』の上演を禁止されたといふ話があるんですが、當時の江戸の頽廢期にどの位清元が受けたかと云ふことが解ります。何にしても粹な江戸者にはこの清元が文句なしにぴつたりと來るんですね。

ですから、今でも清元は東京の人間でなければ本當に出來ないと云ふ人がありますが、確に訛や甲高い節廻しは、江戸者でなくてはと考へることがありますね。然し藝が上達すればどんなズーズー辯の者でも、謳つてる時だけは田舎言葉が出る様なことはありませんよ。藝の力ですね。藝と云へば俳優では五代目菊五郎が清元が好きで、俗に云ふ粹なものばかり演つてゐました。現今では羽左衞門、それから死んだ梅幸なんぞ本當の清元役者と云ふんですね。私達もかうした清元役者と一緒に出る時が一番張合があります。私が六代目菊五郎と歌舞伎で『保名』を演つた時でしたが、二上りの所で六代目が一寸すべつて思はぬ間が出來たことがあるんです。私はハツとして、此方も調子を合せて間をおくらしましたが、それが下座ひして合せた時より舞台全體が引締つて感じが出ましたよ。今では其處の所は、その時とちつた儘の型で演る様になりましたが、失敗がかへつて成功した様な工合でしたね。

私は三味線で、唄の方は延壽太夫と組んで十何年續けて來たんですが、何しろその頃の私は三十の血氣盛り、向ふは六十を過ぎてゐたんですから、どうしても意氣が合はず別れ話となり世間を大分騷がして申譯無かつたと思ひます。それからの私の亭主役は喜久太夫、次に明治の後半期に新派の大立物として名を賣つた藤澤淺次郎の息子の小藤太夫と一緒になりましたが、今は私の實子の梅壽太夫を相手にしてゐます、まあ、あまり度々變へて亭主運には惠まれませんでしたが、勉強にはなりましたよ。最近、延壽太夫と個人的にどうかといふことはないんですが、お互ひに弟子が多くなつたりした關係から、合體するのは難かしいと考へてゐます。

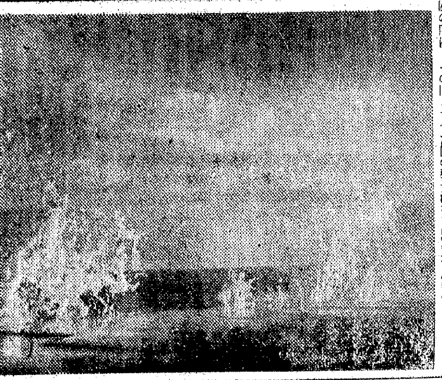

特選　第五席
『荒天』
市　根井照千代
（全朝鮮寫眞聯盟・大邱支部）

見榮に置く女中
時局下人の遣繰りも合理的に
京城職業紹介所調べ（上）

事變後時局に膨脹した軍需工業及び重要生産擴充のため多數の男子が動員され、そのため自然女性の職業部門が廣く、且多方面に亘つて必要とされてゐる現在、京城における女性の職業狀態を京城職業紹介所の窓口から見ると、女性を求めてくる求人者側の種類別を見るとまづ

戸内使用人八割五分、商工業三分、通信運輸一分其の他といふ割で、細別すると戸内使用人、家庭教師、保姆、看護婦（見習を含む）、産婆、官廳、會社、銀行等のタイピスト、事務員、外務員、集金人、各種工業工員、被服縫製工場の製品試驗員、外務員、所の工員、商店員、給仕等々で國民學校卒業から女學校卒業までの者を希望し年齢は十五、六歳から二十五歳位が一番多い

所が上記した職業別のうち、全體の八割五分をしめてゐる戸内使用人といふのを具體的にいへば女中、洗濯婦、女中等で家務全般に當つて雇傭關係に入る譯でからいつて當然、京城は朝鮮の首都であり女中といふ者の必要を否定する譯ではないが、先に同紹介所でオモニ使用者の家庭調査を行つた所、どうしても女中の必要さを認めねばならなかつた家庭は全體の四割で、後の六割の家庭は居なくても濟むと思はれる家庭であつたといふから、この消費部面にある女手を吸收し、職業方面の生産部面に轉換を圖ることが出來るのではないかと考へられる

明滅燈
活きた物語を

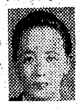

最近の映畫はその内容が大分洗練されて來ましたので修學期にある青年や乙女達に見せて差支へないところか、かへつていゝ參考になるものが多くなつて來ましたが、もう少し古いお話でも實在の物語りを映畫化してもらひたいと思ひます、例へば半島の孝行娘の沈淸傳または孟子の母親の三遷の誡めなどの活きた教育の材料は教員が講義をするよりも映畫にして、事實眼のあたりに示した方が效果的あると思ひます（誠信家政女學校長宮村（?））

文化だより

◇愛國化學研究所長理博竹内英二氏は竹内式自動消火器宣傳のため渡滿中のところ、その歸途京城に立ち寄り、廿二日午後五時半から府内公平町廣場でバラツク建に火を點じ消火實驗の上即日歸京の途に就く

◇新出源氏（生長の家本部講師）三ケ月間朝鮮に滯在となり京城府本町五ノ一八生長の家朝鮮本部教化部に滯在、なほ廿五日午後七時半から本町三丁目本三俱樂部にて講演會を開く

夏の頭髪には蒸しタオルを
夜寝る時にはピンをはずす

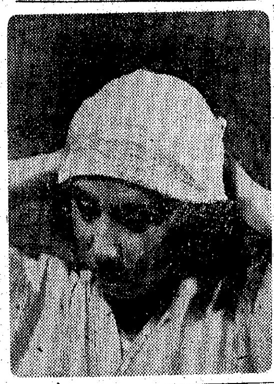

◇……夏は最も髪の汚れ易い季節で従つて頭髪も非常に汚れつぽくなります、特にパーマネントやアイロンをかけてゐる人は髪の艶がなくなりパサパサとして手當を難しく易い頃ですから、必ず頭髪の手當を怠りなく行つて頂きませう

◇……外出した日の夜は必ず髪にブラシをかけてから寝む習慣をつけませう、埃やフケは櫛で梳かしただけではなかなかとれませんがブラシだと簡單にとれます、ブラシは一週に一回位洗つて清潔に保ちます、そしてブラシを毛にかける時は時々ブラシを叩いて中に溜つたフケや埃を落し乍らかけます

◇……ブラシの後はヘヤーローションを手で毛につけて頭によくすりこみます、若し汚れや脂臭のひどい時には蒸しタオルをかけませう、蒸しタオルを絞る熱湯の中へアルコールを匙に一、二杯加へますと、油や埃もよくとれ悪臭も拔けます

◇……餘り洗髪を過度にするのは却て毛質を傷めますが、職業柄から手當がよければ洗髪をなされば充分です

◇……雨夜寝る場合には必ずピンはすつかり拔いておやすみになりませう、ピンをさしたまゝ寝るのはフケやかゆみの第一原因となり頭皮を非常に損ねます

不連續線
料金

『くれないんですか』

と聞いたら

『何を』

と事務員に逆襲され

『料金をくれるといつた筈に』

そこで事務員が吹き出して

『さてもさても君は慾の深い男だ。料金を上げるとは、君にやる意味でなく、普通料金より高く値上げするといふ意味さ』

いはれて、その男、わざわざ入場券賣場の窓口へ出て見ると『特別興行につき一圓五十錢』といふ紙が出てゐた。

いつも映畫館をたづねては、招待券をせびつてゐた男が、來週は映畫でなく、某劇團の實演だと聞いたので

『料金が平常通りなら券を貰へますね』

と念を押したら、館の事務員が

『料金は上げます』

と答へたさうな。

その男、實演の初日に、事務所の裏口から入つて、待てど暮らせど何の反應もないので

釣道徳を辨へぬ者

京城府大門郵便局長　駒井爲夫

朝鮮でも魚釣りは最近隨分盛んになつた

殊に今事變前昭和十一年頃からの釣師の數は正に爆發的といへるやうだ、それだけに私達釣りを樂む者にとつて遺憾に堪へないことは河川、沼澤の數多くの魚族が心なき人の濫獲によつて絶滅に瀕しつゝあることで、これに對して何らかの形で魚族を保護して頂き度いと思ふ

例へば京城近郊でも、特に半島の人々に多いやうだが、川や沼にゲランといふ草の根の汁を流して大小の魚族を根こそぎ中毒死に至らしめ、釣師達を顰蹙せしめることも屢々で、最近はその度を甚だしくした樣で、これは德義上許し難い行爲だと思ふ、釣を樂んでゐる所で無軌道な投網を打つ者の多いのも朝鮮での釣場の不愉快の一つであり、お互ひに自戒自肅して釣道徳の向上に努めたいと思ふ

釣つた魚も食用にするのなら兎に角、たゞ無益に死なせて野獸に投棄するのも心なき殺生で、私たちは無用の釣は德義居などの公共の池に放ち生かしてやることにしてゐる。小魚は放ち、濫獲しないと同時に擴張的な保護施設が必要で、京城でも釣つた魚を放ち繁殖して元の河川に戻してやるといつた公共的施設をどしどし設けて欲しい、この點で當局に委ねられてゐれば、五十年先には魚族も繁殖し濟んでも及ばぬことにならう（談）

京日歌壇
朝鮮風物・生活・事變雜詠
吉井勇選

新義州　藤城功
田舍にて寢せし頃はみかへりもせざりし草の花を戀しむ

京城　紫紅
鏡台も簞笥も在りし日の母の形見の如く思ふこの頃

仁川　砂田甫水
訪ね來し友の住居は鳥啼らしの丘にして萱草咲きてあり

馬山　和田邑
水仙の花など剪りてさす朝よ兄の病は今朝よしと云ふ

平壤　吉田茂
遠き聲やがて近づき一隊の兵あらはれぬ雨に濡れつゝ

京城　佐野淸
疾く起きて窓を開けばほのかにも若葉のにほひ胸にしみ來る

同　河本錦坡
湯あがりの旅の心もすがすがし今朝は机に薔薇を活けあり

同　早月古洲生
病にはあらねどこの身痩せゆきぬわれに勤めは無理かとも思ふ

慶山　水原正夫
アカシヤの花の下路を女學徒は水瓶を頭に群れなす頃

京城　片山政壽
子のわれに家のくるしさ言ひまさずふるさとの父は老いましにけり

朝鮮風物・生活・事變詠
（季節自由）毎月廿日締切▲官製ハガキに一人一枚二首限り認めて京城日報學藝部『京日歌壇』宛

季節向きの朝鮮料理

◇…茄子沈菜

【材料】茄子十五個程、唐辛子粉大匙一杯、葫少々、生姜（小）一個、鹽四十匁

【調理法】茄子のヘタを切り縦に適宜に切り目を入れて鹽につけておきます、別に中味として葱、蒜、生姜を微塵切にして唐辛子粉と交ぜ合せて茄子の切り目の中へ詰込みます、これを甕に順序よく並べて鹽水をかけて一兩日後にいたゞきます

◇…茄子煎

【調理法】茄子を牛肉の厚さに輪切りして鹽を少々ふりかけます、これをメリケン粉でまぶし、玉子を割つてよく交ぜたところへ入れます、そしてフライパンに油をひいてあげ、酢醤油をつけていたゞきます

◇…茄子煮し

【材料】茄子十五個、牛肉三十匁、醤油一瓶、調味料に葱、蒜の微塵切り、胡椒粉、胡麻油、醤油

【調理法】茄子をよく洗つてヘタを切り縦に中腹のところを八つか十ほど切つて釜に入れて蒸しておきます、別に牛肉は細かに叩き薬味しておいた調味料で味をとゝのへていため蒸した茄子の中へ詰めますなほ茄子を蒸さないで生のまゝ味つけした牛肉を詰てフライパンに油をひいていためることもありますがやはり蒸した方が美味しうございます（京城高女則武家事科談）

家庭メモ
夏の盆栽

夏室内で觀賞する盆栽は澤山ありますが、それらを長く室内におくことは禁物です。室内には一寸入れるといふ程度に注意します。もし二日も室内におきましたら、その後一週間は外に出すべきです。餘り長く室内におきますと、葉の色が悪くなり、落葉を早めます。

今晩のラヂオ

▲六時科學コドモの娘（札）山田幸男▲六時卅分講演（城）工藤武城▲七時卅分新唄をたづねて（東）日本放送合唱團▲七時四十分青年學校放送（東）田澤義鋪▲八時十分講談（東）小金井蘆洲▲八時四十分ラジオコメディ（東）高峰秀子外▲九時十分白馬山頂に聽く（名）▲九時十五分滿洲國事（新京）

紙上病院
結婚と血統

【問】從兄弟や所謂近親との結婚は、出來た子供なり子孫に面白くない影響を及ぼすと言ひますし、又そのやうな例も聞きますが今度私の場合相手の娘さんの父親と私は從兄弟に當ります。醫學上から見て前記のやうな悪い影響を及ぼすことはないでせうか（京城S生）

【答】近親結婚は遺傳學上子孫に悪影響があることは御說の通りでありますが、貴下の場合は相手の新婦さんは從兄弟の子にあたる譯でそれほど近親の結婚ではないし、從つて醫學的に考へて心配の必要ないものと思はれます（本田博士）

"夏枯れ"を行く豪華版
兩樂劇團の競演と名畫祭

夏枯れとはいふものゝ、京城の興行街はなかなか賑やかである、東寶の一團にその異色あるセンスで藝能劇の其の下、獨樂堂を行くムーラン・ルージユの處女來演は都合で不能となつたが、廿二日からの明治座には朝鮮樂劇團の一本建で公演あり、一方若草劇場に若草樂劇團が新作の半島古典樂劇『淵花紅蓮傳』全六景を選び、それに川田義雄主演で半島の現地界を大半的にとり入れた『素晴らしき金鑛』を加へた強力番組により、故意か偶然か競演の形となり、開けの日も同時で廿二日から打つて出るなど、近來にない興行週間である

この興行週の料金は明治座が一圓五十錢、若劇は七十錢、寶塚劇場名畫祭で松竹の二大作品を上映する城寶は五十錢均一となつてゐる

ムーラン・ルージュ延期
城寶の名畫祭

廿四日から城寶の舞台に出演されてゐたムーランルージュの公演は都合により無期延期となつたが、この週代つて特別名畫祭を催しである

廿四日から廿七日までパラマウント作品『或る夜の出來事』と『青髯八人目の妻』を、廿八日からの三日間は松竹週間と銘打つて、『ロイドの牛乳屋』と『ブラウンのGメン』を出し、夜間は半島劇團の雄『阿娘』の創立二周年特別記念公演を行ふが半島劇團の第一線演出は最初のことでもありその成果は注目されてゐる

まんざい祭
朝日座で公演

朝日座では廿四日から清水國雄等特選のまんざい祭を行ふが、輕快なオゾラ・シ・ヨウ一黨が出演して夏を笑ひで吹飛ばさうといふ觸立である

"豐年歌"
高麗の新作品

『家なき天使』『福地萬里』等の作品を矢繼ぎ早やに封切つて、十六年度上半期の半島映畫界を獨歩した高麗映畫社は先に内部組織の改革問題から、暫定計劃を見合せてゐたが、このほど落着と同時に本年度下半期第一回作品として『豐年歌』を製作に決定、既に準備を開始してゐたが、事變後早々にしてクランクを開始してゐる

この脚本演出は『漢江』『城隍堂』に敏腕を揮つた方漢駿監督で、撮影は『家なき天使』で頭角を現した金井成一氏が擔當する外、主なる製作スタッフは伊集院英策、李副金永壽、賀繁金駿泳、伊藤喜一となつてをり、配役は半島映畫のスター陣を動員してゐる

映畫は農民の健全な生活精神を強調しまた都會人に對してはともすれば忘れ勝ちな農への認識を是正させるとともに、米作のために如何に勞苦が多いかを紹介し、以つて戰時米增産運動の一助に齎さんことが主眼になつてゐる

次週番組

明治座（一日から七日まで）▲松竹大船作品、吉屋信子原作、吉村公三郎監督、田中絹代、上原謙、桑野通子、川崎弘子、原保美主演『花』

南海俠勇傳（35）

寶井馬琴【演】　小松崎恒方【畫】

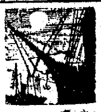

那須の與市

大統領のお手並如何にやと、一同が固唾を呑んで見てゐると、萬能に富した作良先生、物の見事に五百メートルの遠距離にかけた的の、眞ン中をうちぬきましたのには、一同ヤンヤと喝采をして、

『ウーム先生は學問ばかりかと思つたら、武道の方も大したものだなア』

と感心いたしました。次でそれへ進みましたは猶野繁氏、この人は狙撃隊長ですから本職でありますに、一千メートルの向ふへかけた、小さな人形を的にして狙ひを定め、ヒューッと引金を引くと、ヒューッと飛んで行つた彈がプスーリと鮮かに人形を射ち落した。

『さすがさすがッ』

と一同の感心、すると誰か向ふの海中に、波から頭を出した岩があり、その岩の上に一羽の信天翁が、羽ひを休めて止まつてをります、これを見つけた一同が、

『作良先生、あれを射つて見ませんか』

『ア、あの信天翁か、ドレドレ』

ぢーつと肉眼で見てゐましたが

『千百メートルだらう』

今度は測距鏡を上げて距離をはかりますと、

『ア、一メートル違つた』

といつたには又一同が舌を卷きました。千メートル以上もあらうといふ長距離で、肉眼と測量鏡と、たつた一メートルしか違はないといふのは大した眼力でございます、そこで小銃の照尺を起し、狙ひを定めて一發打つと、信天翁パサーリ舞上つて海中へ落ちましたが忽ち起る拍手の聲。

『那須の與市以上ですなア』

と、驚歎せぬ者もない位、これで午餐になりまして小休止の後午後になつてから第一の試驗は鳩の實驗であります。係の水兵がボートへ乘つて、最も遠い小島の反對側に漕いで行き、籠を開いて放しますと、六羽の鳩が一旦一齊に高く飛び上りましたが、忽ち本能を達んで飛還つて來て、いづれも甲板の中の鳩の籠の中へ入りました。これが鳩の習慣とはいへ、よくも馴らしたものであります。さてこれからがいよいよ大切な試驗で、第一が輕氣球のテストであります。當今でも廣告用に、例のアドバルーンといふやつが、空高く怪物然と浮かんでゐますが、何しろ氣球の大きさが大きいものであります。又あれだけの大きさがなくては、浮揚する事も出來ないのでせうが、ここに試驗した輕氣球は、化學の發明で、氣球の大きさも、精々四疊半位のもの、又普通の水素ガスなんぞをノロノロみたしてゐるやうな、漫々的スロモーではありません。長さ二尺ばかりの、火吹竹のやうな筒の中に、ある火藥を仕掛けまして、ゴム管を以てこの筒を氣球の口へつなぎ、火繩に火をつけると忽ちに、三分間位で火藥から發生するガスが、氣球内に充滿してしまひ見る見るふくれ上つてグングン空へ昇つて行くのですから、實に簡單で仕事が早い。その又ガスの輕いこと、空氣に比べて幾百分の一といふ輕さですから、二千貫目程の重さでも楽に引上げて空中へ昇ることが出來ます。形が小さいから運搬にも便利で、世界列國の軍用氣球に、今までこんな輕便なものはなかつたのですから、一同アッと驚きまして

『さすがは作良さんだ、えらい發明をしたものだなア』

『作良先生が暇さへあると、作さんの製作所へ足を運び、研究室で熱心に、相談をしておいでになると思つたが、さてはこの發明のためだつたか』

と、今更の如く舌を卷いて化學の力の偉大さをつくづく感心しました

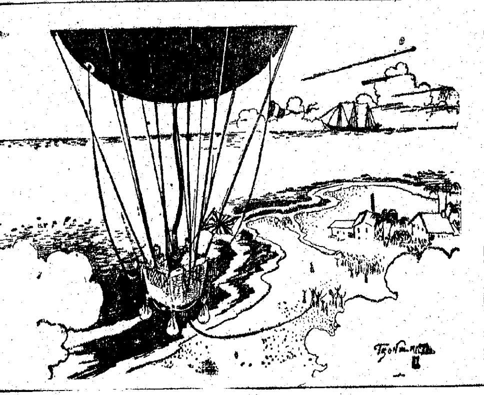

安産のために
ワタカルシューム錠
片瀨博士述『安産のために』冊子進呈
大阪市西淀川區大仁東一　和田卯助商店

3AH—155
勤勞の歡び
銃後を守る家庭の婦人も心を協せお國のために汗を流して働かう！
●あせも、怪我痛み、はれなどオゾで手輕に治して……
オゾ
オゾ本舖　都南莊
主効　あせも　たゞれ　かぶれ　怪我　吹出物　やけど　ぢ疾　靴ずれ　頭痛　鼻詰り　齒痛　顏剃後　化粧下

毛はえ藥
フミナイン
博士創製の毛生え藥
毛生え藥フミナインは皮膚科專門田中醫學博士の創製せられたもので毛生に必要な適度の殺菌作用と興奮作用と、兼ね與へて毛髪の發生を促しその脱落及雲脂を防ぎます。
禿頭●若禿●薄毛●脱毛●眉毛薄き●男女毛髪不足の人はス
ゲお用ひあれ。
價　五十錢・九十錢・一圓六十錢・三圓・五圓五十錢（全國到る處の藥店にあり）
東京市芝田村町電車通り
發賣元　東京藥院

どもる人が大喜び
歌や無駄口は何でも出るが、改まるとドモル人の矯正法として、『新自吃矯正法』が研究され大好評です。誰にも出る『新自吃矯正法』の說明書、上原博士の推獎文等を無代進呈されるから、東京神田（中央大學前）正音研究所宛に新聞名と年齢を明記して申込めばよい。

キングレコードヒット盤
上原げんと曲
パラオ戀しや
岡晴夫
95

カゴメケチャップ
最上の品質・最大の売行

三共 SANKYO
純良藥品の商標
下痢に
アドソルビン
アドソルビンは腸管内に於ける細菌、細菌毒素その他異常有害物質並に過剰の水分或は粘液等を吸着する力極めて強く急性慢性腸カタル、腸チフス、赤痢様疾患食餌中毒、小兒下痢、腸結核、吐瀉症等の下痢諸症に適用せらる。
（錠）二五錠　（末）一〇〇瓦
東京市日本橋區室町　三共株式會社
京城府大和町　朝鮮三共株式會社
004.U.009

セキの水藥
甘くて飲みよい
チンガイエキ
祛痰鎮咳液
かぜの…たんせき
小兒…百日咳
喘息の…たんせき
其の他…一般たんせき
全國藥店にあり
金三十錢　金五十錢　金一圓
發賣元　大阪市東區道修町　丸石製藥株式會社

膠質によつて強力深達殺菌
頑疾の皮膚病に！
汗疱疹
電子イオン獨自の奏効！
強力なる滲透作用と病原菌の殲滅作用によつて、著しく短期治療を促進する膠質醫學電子イオン獨自の性能に基き、劃期的難症治療劑としてのカミックスの發見はその完璧の殺菌力と共に自然治癒力の增大、抗病力の強化、旺盛なる代謝機能の發現等、その相乘效果顯著にして今や本劑の出現は治療界に福音を齎らし、殊にその外科、皮膚科、泌尿科諸領域に治療上一新紀元を劃せるものと稱し得べく輓近簇出せる科學治療藥に比しその溶菌性に於て之を凌駕し、而も倫用ひて何等の憂ふべき副障害を伴はざるは正に治療上金字塔的聲望を達成せるものなり
特に急性慢性淋疾に奏効
内服注射に比肩すべからざる效率
一般に内服化學藥が生體組織に親和せざる或る特異性あるに反し、本劑の電子イオンの滲透性注入療法は強力なる滲透殺菌力を保有する結果、毫も副作用の危險なく、淋菌を殲滅的に溶菌殺滅すると同時に、排膿、炎症、疼痛等を速かに消退せしめる。なほ簡單な使用法は文獻にあり
適應症　重症の皮膚科　泌尿科　外科一切に
外用塗布劑
カミックス
藥價　一〇瓦入一・二〇　二〇瓦入二・二〇　五〇瓦入五・〇〇　一〇〇瓦入九・七五
全國有名藥局にあり
文獻御請求と御注文は製造本舖へ
專賣元　花生堂藥品株式會社
關西總代理店　高橋盛大堂
製造本舖合名會社　山敷御苑堂

不動產金融の梗塞狀態を打開
月末本府と業者打合せ

財務局では最近管內の不動產金融の不振を打開するため、積極的態度を示してゐるが、さらに今月末金融業者の參集を求めて不動產金融の圓滑を期し打合せを遂げることゝなつた、すなはち最近の不動產金融の行詰りは金融業者が當局の方針に順應して時局資金の推進をしてゐることにも因るが、主として毛地建物等統制令、農地價格等統制令、農地管理令の土地關係の三法令が施いて發布された關係から金融業者が不動產金融を手控へてゐることが主因となつてゐるので金融業者に前記三法令の趣旨ならびに施行方針を明かにし不動產金融が梗塞の行過ぎを是正する方針でこの會議の成果は注目されてゐる

營業免許制實施に方針決定

【東京電話】商業組合中央會では先般營業免許制實施方を商工、農林兩省に建議したが、商工省では目下振興部において原案を作成中現下の國家資金の合理的統制と中小商工業の救濟の爲營業免許制を實施することに方針を決定、國家總動員法第十六條の三によつて勅令として施行せんとするものであるが事務當局の最もわづらはしてゐるのは產組の商工業に對しても發許制を施行すべきや否やの點で、これについては農林當局の反對も豫想され今後の兩省折衝は注目される、物品販賣業および工業の營業免許制に關する要綱は大體左の如きものとされる

一、主務大臣の指定する商工業を新たに營まんとするものは主務大臣の許可を要すること
一、產組、商組、工組、購買などの營業についても主務大臣の許可を要する
一、事業の新設擴張、設備の讓渡組織の變更などについては主務大臣の許可を要すること
一、現に營業を行ふものは屆出により原則として免許を受けたるものとなし、相續により營業を承繼せんとするものは屆出により免許を受けたるものと看做す
一、營業免許を受けたるものが公益に反し法令に違反せる時は主務大臣は營業の停止制限または許可の取消をなし得ること
一、免許を受けたるものが正當の事由無くして、その營業を開始せず、または一定期間休止したる時は主務大臣は免許取消をなし得ること

なほ國家總動員法第十六條のその全文は左の如くである

政府は戰時に際し、國家總動員上必要なる時は勅令の定むるところにより事業の開始、委託、共同經營、讓渡若しくは休止、または法人の目的變更、合併若しくは解散に關り必要なる命令をなし得ることを得

輸出水產製品追加指定貿振に認可か

朝鮮貿易振興會社では同社の指定輸出品にフィッシュミール、水產罐詰、硬化油などの重要品が除外されてゐるため これが 追加指定方を 本府當局へ要請中であつたが、當局においても その必要を認め近く貿易統制令施行規則實施と同時に右三品を追加指定する筈である

乳幼兒用綿布配給打合會廿三日開催

朝鮮百貨店組合では朝鮮衣服商組合と合同主催のもとに廿三日午後一時から半島ホテルに乳幼兒用綿布配給に關する打合會を開き、全鮮的に乳幼兒を有する家庭に對しては來る八月一日より晒は一年間に六ヤール、ネルは二ヤール、その他タオルも相當優先配給することに決定する筈である

岩村鑛業八分据置

岩村鑛業では來る二十七日午後二時から京城ホテルに定時總會を開催、今期諸決算案ならびに利益金處分案（配當八分据置）取締役全員任期滿了につき改選の件を附議する▲當期利益金八三一▲固定資產償却二六〇▲前期繰越二四▲この處分▲法定積立二〇▲株主配當（八分）四〇〇▲重役賞與一五▲退職基金積立二五▲稅金引當一〇〇▲後期繰越二六（單位千圓）

朝鮮住宅營團評議員會　朝鮮住宅營團では廿三日午前十時より朝鮮ホテルで第一回評議員會を開催する

けふの市況

株式　月末整理弱含み

前場　當限納會を控へて整理商內が目立ち雜株を中心に一、三圓方軒並下押し、前日既に下げた新東および新鐘は下げ一服模樣を示した、地株では高周波の額面割れが注目を惹き、目先特殊な材料でも現はれぬ限りなほ人氣の低調は免れ難く、戾りは執拗に賣狙はれるものとみられてゐた

後場（引返す）人氣の惡化につれて投げ入れ態度も積極的となつたゝめ軟派の利喰急ぎが目立ち短期新東は百三圓八十錢と八十錢、高新鐘七十四圓七十錢一圓六十錢高高周波五十圓丁と大幅を復活して諸株とも引返し步調に轉じた

短期新東大引

後場	値段	前日比較
東京	一〇四、三	八高
大阪	休會	
京城	一〇四、二	七高

實彈筋繫ぐ

國策機關たる協同證券が事業株の梃入れ方針に挺行して東株取引員組合においても代行及び日本證券投資會社の融資援助の下に新東株の積極梃入れ態度を決定したことは市場買人氣を是正、前週末は收局の安定とゝもに出直り步調を見せた諸株も前日邊りから再び落勢に轉じた、例へば短期新東は百二圓臺に追込まれて前週末に比し約三圓除方、新鐘は七十三圓九十錢と約五圓方急落して安値を更新、高周波はつひに額面割れの四十九圓臺に叩かれてこれまた安値に陷落、その他も大幅に割れや拂込額面割れが目立つてゐる、現在の株價は稀有の安値にありながら買氣はさらに見當らず、ヂリ〳〵値を崩してゐる、これが急激に叩かれるなら叩かれたあとの反動高が期待出來ないこともないが、それがないところに弱味と深刻味がある、投資家は現在の株價に食指が動かないこともないが現實の値下りを見せつけられては買見合せるのは當然であり、空賣りそのものよりも繫ぎが多く出てゐる狀態である株價安原因はいろ〳〵あるがその多くは對外情勢の見透し難にある、なる程國際政局は混沌としその歸趨は逆睹し難いものがある、しかし冷靜に考へると現在の株價は確かに行過ぎた相場であり、あらゆる惡材料の試煉を經てるだけに根本的に修正を加へられる日もさう遠くはあるまい

安値は突込難し

近衛首相は時々刻々と情勢の變化に對應して打つべき新內閣の中心使命たる外交方策をどの程度まで示唆を與へるかゞ注目されるが、アメリカ海軍のアイスランド進駐は歐洲參戰を一步前進せしめ、今後の獨、對米關係の緊迫が頗る濃厚で新規には殆んど賣はない、また國內的には政府が明年度の豫算編成に當つては資金、物動勞務などの動員計畫と睨合せて、既定豫算に根本的更改を加へる模樣であり、さらに戰時國防體制の強化に伴つて增稅の斷行も問題となつてゐるので頭來の賣人氣をさらに助長し株價は底止するところを知らない樣相を呈した、しかし梃入れ機關は株價の低下に伴つてその態度は積極化模樣であり、現在のまゝ推移する限り突込み難い

高周波拂込額面を割る

高周波は　けさ四十九圓三十錢とつひに拂込額面を割込むに至つた、昨今の市場は慢性悲觀人氣に蔽はれ、事業會社の內容如何にも拘らず人氣が特に強い、この外にも大株短期市場において滿業が四十九圓七十錢とこれまた額面を割込んだ、かやうに時局重點株が次ぐ〳〵に額面を割込んでゐることはその影響するところ極めて尠くない、目先も現狀のまゝで推移する限り出直りは困難のやうだが、現在の株價は既に常軌を逸した相場であると同時に時局重點株は梃入れ機關たる協同證券において當然何等かの第二次的對策が講ぜられるものと豫想されるだけに當向賣りは警戒の要があらう

彈明照

內外情勢に格別重大な變化があつた譯ではないが夜が明けさへすれば相場が安いのが昨今の傷瘖だ▲拂込額面を割込む銘柄は漸次目立ちい立直るとも豫想がつかないといふのが現在仕手の共通した心理である▲新東は東株取引員組合において防戰買ひを行つてゐるため二圓臺以下は底堅く突込み難いが戾りは相變らず賣狙はれがちだ▲事業株も協同證券が部分的に梃入れをやつてゐる爲がつちりした銘柄も見當るがその多くは大なり小なり値を崩してゐる始末だ▲これも纏つた大口の賣物ならとも角僅かな賣物にも値が消へる有樣である▲何分買氣は全く影を潛めてゐる際とてこれも致方ないが昨今の賣物は空賣りよりは持株筋の繫ぎが多いことである▲拂込みと增資は一時無期延期して諸株と新株は避け難い狀勢にありこれを映して來た▲何分內外情勢は複雜微妙であり其の見透しが困難であるだけに戾り賣人氣は容易なことには拔け切れまい

實物　低落

清算主力株の低調を映して實氣沸のまゝ低落を辿つた、商內は閑散諸株とも大體採算圈內にあるので無條件には賣難いとする人氣が落在し目先動機さへあらば買勢以上に賣叩かれた銘柄を中心に買直されるものも見られてゐた、主なる出來値左の如し、高周波五〇圓一四九圓八一七一四一三一四一五▲龍工新二五圓三

生糸　續落

【横濱電話】前日の反落の後、休日明け外電は期近安値二、三仙安を報じたうへに環境の軟弱と、現物商狀不振に伴ふ市中在荷增高なども眺めて、利喰以外に目星い買物がない反面、マバラの嫌氣手仕舞散見して各限四錢乃至十四錢方下押し、先限は千四圓三十九錢から三十五錢と十二錢安に引けた

綿輸聯委託制採用

【大阪電話】綿輸聯では過般來金巾相場暴騰對策として一時中止の二〇ジンス輸出委託制を採用すべく二十一日委員會を開き審議の結果、取敢へず輸出承諾を受け得べき當月物に限り輸出委託制を採用することゝなり、同仕切値六十錢方大幅引上げ當月物の輸出承諾を受くべきものに限り、七圓十五錢を維持、同時に當月物賣上値は七圓丁度と決定した

◇三品市場（前後場）大株市場）は出陣神社祭禮につき休會

東京國債出來値

▲甲號五分一〇四、八五▲一〇四分一〇二、七〇▲二回四分一〇一、六〇▲十九年物一▲二十三年物九八、八五▲二十八年物九八、三五▲米貨四分一九七、〇〇▲米貨五分

債券市況　高低區々

一圓の特別報國債券は內地でも好評を得て買氣旺んであるが、豆債券の人氣に押されて市場も昨今は下げ一服模樣となり、高低區々の商況をしてゐる、勸業四分利は七五回の四錢安を除いて何れも三四錢方戾り、復興債券では十圓券二回及十回の四錢高と八回の六錢安が目星しい動き割引債券は安値圓で、七回より十四回迄は先週に比して八錢乃至十二錢方安くなつた、貯蓄債券が主なる動き十一回の十錢安が主で他は變らず、報國十圓券は六回及四回六回七錢高、五回七錢安となり、同五圓券は軒並み四錢方下げてきた

◇割引債券圓券（單位錢）

一回 六五四	二回 六五八	三回 六五八	四回 六六〇
五回 六四三	六回 六五〇	七回 六三〇	
八回 六三六	九回 六二二	一〇回 六二八	
一二回 六五六	一三回 六五〇	一四回 六五七	

◇復興債券（十圓券）

一回 九三一	一回 九二一	三回 九三〇
四回 九三三	八回 九二三	九回 九〇一
一〇回 一〇〇	二回 九〇一	

◇復興債券（五圓券）

五回 四五五	六回 四五三	七回 四五五
八回 四〇八	九回 四〇九	十回 四〇七

◇勸業債券（十圓券）

六〇回 一〇一	六〇回 一〇〇	七〇回 一〇三
七三回 一〇五	七五回 一〇〇	七四回 一〇二
六〇回 一〇五		

（日本勸業證券京城支店調）

株式（廿二日）

朝取短期

銘柄		寄付	大引	高値	安値
朝新	前	—	—	—	—
	後	—	三二・二	三二・二	三二・二
大新	前	—	—	—	—
	後	—	—	—	—
東新	前	一〇三・九	一〇三・〇	一〇三・二	一〇二・七
	後	一〇三・八	一〇四・二	一〇四・五	一〇三・五
滿業	前	—	—	—	—
	後	—	—	—	—
日鑛	前	—	—	四九・五	四九・五
	後	—	—	—	—
鐘紡	前	—	—	—	—
	後	—	—	—	—
同新	前	七三・九	七三・一	七四・二	七三・一
	後	七四・七	七五・五	七五・五	七四・一
製鍊	前	—	二八・〇	二八・〇	二八・〇
	後	—	—	—	—
弘中	前	—	—	—	—
	後	—	—	—	—
高周波	前	五〇・四	四九・五	五〇・四	四九・五
	後	五〇・〇	五〇・四	五〇・五	四九・五
郵船	前	—	—	—	—
	後	—	—	—	—
朝石	前	—	—	—	—
新	後	—	—	—	—
マグネ	前	—	—	—	—
	後	—	—	—	—

朝取算定と日步

銘柄	算定	日步	代引
朝新	三二・〇〇	逆六	不〇
大新	四九・〇〇	一五	一〇〇
東新	一〇三・〇〇	逆三六	不一〇〇
鐘紡	一三九・〇〇	四三	一〇〇
同新	七五・〇〇	一六	一三〇
マグネ	四四・〇〇	二	〇
滿業	五〇・〇〇	一五	一〇〇
弘中	四三・〇〇	一	四〇
高周波	五二・〇〇	逆三	不三〇

朝取短期建玉表

銘柄	賣方	買方	建玉數
朝新	三三	五	三四〇
大新	—	—	—
東新	八	二五	一五七〇
鐘紡	一	一	二六〇
同新	六	九	六六〇
滿業	二	三	二〇〇

大株長期

銘柄	前寄	前引	後寄	後引
東株	—	—	—	—
東新	一〇三・五	一〇四・六	—	—
鐘紡	一三六・〇	一三五・五	—	—
鐘新	七五・〇	七四・九	—	—
大株	—	七六・〇	—	—
大新	四六・一	四六・五	—	—
滿業	—	五〇・五	—	—
郵船	八五・八	八四・八	—	—
同新	七〇・六	六九・二	—	—

高周波 八　一二一二〇
弘中 一　一二　一二五
短期 二二七・七四〇枚累計 八八六・八〇〇枚

大株短期

銘柄		寄付	大引	高値	安値
大新	前	四六・〇	四五・五	四六・〇	四五・五
鐘新	前	七四・六	七三・七	七四・六	七三・六
鐘紡	前	一三五・五	一三四・五	一三五・八	一三四・四
日鑛	前	四九・一	四九・六	四九・八	四九・〇
曹達	前	三三・〇	三三・二	三三・二	三三・〇
東新	前	一〇三・九	一〇三・八	一〇三・九	一〇三・〇
帝人	前	九三・二	九三・二	九三・二	九三・一
郵船	前	八五・一	八四・二	八五・二	八四・一
商船	前	三七・二	三六・二	三七・四	三六・二
滿業	前	四九・八	四九・八	四九・八	四九・七
日立	前	八九・二	八九・五	八九・六	八九・二
日產	前	八六・〇	—	八六・〇	八六・〇

大株短期喰合

銘柄	賣	買	取組高
東新	四五	一九	一八・八五〇
大新	二	二	二七・八〇〇

東株長期

銘柄	前寄	前引	後寄	後引
倉紡	九二・五	九二・五	九二・五	九二・四
鐘紡	一三六・四	一三四・五	一三五・一	一三五・四
同新	七四・一	七三・八	七四・六	七五・五
東新	一〇三・九	一〇二・五	一〇三・五	一〇三・六
三菱工	七〇・五	七〇・七	—	—

東株短期

銘柄		寄付	大引	高値	安値
東新	前	一〇三・七	一〇三・〇	一〇三・〇	一〇三・〇
大新	前	四五・九	四五・九	四六・〇	四五・九
鐘紡	前	一三六・〇	一三六・一	一三六・一	一三五・〇
新人	前	七三・一	七三・九	七四・二	七三・一
曹達	前	八三・一	八三・四	八三・四	八三・〇
日鑛	前	四九・〇	四九・二	四九・二	四九・〇
滿業	前	五〇・二	五〇・四	五〇・五	五〇・〇
郵船	前	八五・二	八四・八	八五・四	八四・七
同新	前	六九・六	六九・四	六九・六	六九・四
ラサ	前	三一・〇	三一・〇	三一・〇	三一・〇
日石	前	三七・〇	三七・〇	三七・〇	三七・〇
水產	前	三〇・〇	三〇・〇	三〇・〇	三〇・〇

東株短期喰合

銘柄	賣	買	取組高
東新	三	三	三三・一八〇
滿業	三	三	三一・一四〇

銘柄		寄	引
埠水	前	三三・二	三三・五
	後	三三・五	三三・二
日立	前	六八・〇	六八・〇
	後	六八・〇	六八・〇
鋼管	前	五六・〇	五六・〇
	後	五六・〇	五六・〇

東京現株

銘柄	寄	引
鮮銀	一二五・四	—
同新	六五・〇	—
東拓	四四・〇	—
滿鐵	六八・〇	—
殖銀	六七・〇	—
同新	六七・〇	—
富士紡	五〇・〇	—
鋼管	五五・〇	—
日鑛	四九・〇	—
朝紡	八八・〇	—
玉子紙	九六・〇	—
鐘紡	一三五・〇	—
郵船	八五・〇	—
同新	六六・〇	—
東亞煙	四〇・〇	—
東株	一〇四・〇	—
東新	一〇四・〇	—
日石	三六・〇	—

商品（廿二日）

△大阪棉花

限月	寄	引
前場當限	—	—
先限	—	—
後場當限	—	—
先限	—	—

△大阪綿布

限月	寄	引
前場當限	—	—
先限	—	—
後場當限	—	—
先限	—	—

△横濱生糸

限月	一節寄	二節引
前場七限	一四一九	一四二九錢
八限	一四一九	一四二九錢

▲現物最優等 一節寄 一五〇五 二節引

限月	一節寄	二節引
後場七限	一四二〇	一四一四
八限	一四二〇	一四一四
九限	一四三四	一四三五
十限	一四三八	一四三八
十一限	一四〇五	一四〇四
十二限	一四〇四	一四〇四

外電（廿二日）

倫敦金塊	八磅八志
倫敦銀塊	二三片一六分一
米綿	一六・七〇（高）
印綿	一八七・七五
スチール株	五九弗三分ノ一
アナコンダ株	二九弗八分ノ五
日米爲替	二三弗十六分ノ七
英米爲替	四弗〇三仙

金融（廿二日）

東京コール

翌日拂	〇七〇〇
無條件	〇七五〇
普通	〇八〇〇

日銀帳尻（廿一日）

發行高	四・八八〇・〇二一	增四四・一八五
預金高	四四〇・一四四	減六六・八〇〇
貸出高	一・〇〇〇・一二三	增

鮮銀帳尻（廿一日）
發行高

現株仲値（廿二日正午調）

◆銀行株

銘柄	値	銘柄	値
鮮銀	一三一	二新	一二三
同新	六四	三新	一三
殖銀	七〇	四新	六三
同新	六六	京南	五六
商銀	八三	金剛電	一二七
貯銀	一二三	同新	一〇五
信託	一二三	京春	三〇
中央無	一三三	京東	三〇

◆電氣瓦斯

銘柄	値	銘柄	値
京電	五五	滿鐵	六三
同新	四〇	同新	五六
西鮮電	九七	◆海運業 朝運	四〇
南鮮電	五七	朝郵	七〇
北鮮電	五〇	郵船	八五
漢水電	六〇	同新	六九
發送電	五〇	商船	三七
同新	一〇	同新	三五
東邦電	四六	國際汽船	三〇
東電	四五	東洋汽	六〇
日本電	四五	川崎汽	四八
宇治電	五〇	同新	三五
朝鐵	四〇	石川島	六〇
一新	三二	航空二	四八

◆紡織人絹

銘柄	値	銘柄	値
朝紡	八八	昭電工	五五
同新	五三	ラサ工	二三
京城紡	七〇	同新	一三
朝織物	五〇	日產化	三六
日本紡	五〇	輕金屬	五〇
同新	三五	西鮮化	三〇
倉紡	九〇	九曹新	四〇
東紡	六〇	日曹新	四〇
同新	三五	◆鑛業石油	
日東紡	六〇	製鍊	二八
東人	四三	小林鑛	四〇
大陽レ	二〇	無煙炭	五六
同新	三二	三陟	四〇
新日レ	三二	鳳泉炭	四〇
片倉紡	三二	日マグ	四六
帝紡新	三〇	岩村鑛	三三
人造毛	三〇	朝陽	七
◆化學工業		全羅鑛	一三
日窒	六〇	日鑛	四九
同新	三二		

◆重工業

銘柄	値	銘柄	値
三菱鑛	八〇	高周波	四九
北樺炭	五三	朝機械	三〇
東邦炭	四〇	國產車	一九
日曹鑛	四六	弘中	四〇
北樺油	四〇	同新	三〇
旭油新	三〇	龍工作	三五
朝石油	三五	日立新	三〇
同新	三〇	滿工作	三〇
日石	三六	滿工廠	三〇
同新	三〇	同新	三〇
		鞍山鋼	四〇

銘柄	値	銘柄	値	銘柄	値
大連機	三〇	◆製紙パルプ		◆拓殖洋灰	
東目工	四〇	鮮パ	二〇	東拓	四四
同新	二二	北鮮紙	三五	同新	三〇
エタ新	二三	滿パ	三〇	朝開拓	三五
デゼル	二〇	日曹パ	二〇	中支振	三六
日鐵	五三	王子紙	九六	北支開	三〇
昭飛	三一	同新	六〇	大同產	三〇
特殊	三〇	◆煙草株		淺野二	三〇
大同セ	三〇	東亞煙	四〇	小野田	三〇
三菱重工	五〇	同新	三〇	◆砂糖水產	
滿洲煙	三〇	日糖新	三〇		
北支煙	三三	沖糖	三〇		
		鹽水糖	三〇		
		日曹	三〇		
		日產	三〇		
		水產	三〇		
		板硝	三〇		
		滿東	三〇		
		華北	三〇		

本社特選　花形十人拔大碁戰

（島村五段二局勝二局目）

第四回

四日半　互先　五段　長谷川章
込出し　先番　五段　島村利博

持時間各十時間　消費 一時間以內切捨（白）二三分（黑）三〇分

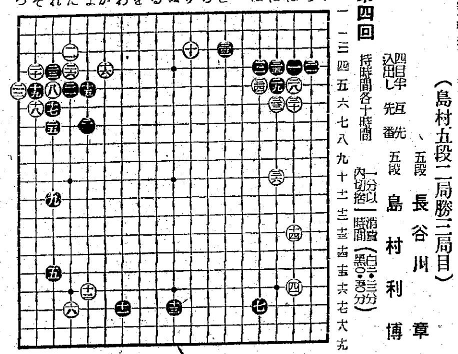

白緩まぬ攻擊

評解　七段　林有太郎

○一四そ　五拈
○一八は　五92　●一九に　五7
○二〇は　六　●二一ろ　四
○二二に　六　●二三と　三
○二四ほ　五　●二五に　四
○二六に　十5

◇白一八とツケていつたのは、此處が嚴しい趣向である。此手で單に「にノ九」邊に開いてゐるのでは一向に響かない。

◇黑三三を手拔きすると、白はすかさず參考圖（一）の一とツメて來る、そのとき黑二と受ければ

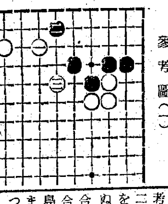

參考圖（一）

白に三と封鎖されて、これは黑面白くない。また一に對して參考圖（二）の如く黑二とアテれば白三のノビのとき、白から五とノゾかれ、黑六とツイだとき白七と亘つてゐるのが嚴しい。

◇黑三三の手をもつて、直ちに「ほノ六」とアテるのは何うかといふに、參考圖（三）の如く、白二に對し黑三と引いたとき、白四とノゾキ、黑五ならば白六と走り、黑七と曲らせて八と上邊を固めてゐることゝなつて、これら總て黑壁であつたらうと想像される。

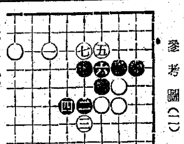

參考圖（二）

が不滿足とするところ、依つて譜の如く三三と打つたものである。

◇白三六は、此處を打つて置かぬと、黑から此點に割つて來られるのがひどい。

（觀戰記）長谷川君二八の手に、考へも考へたり、無慮一時間と三二分。吾人が高段者の長考の手を觀るに、これは勝てるかも知れぬと思つた時と、形勢危しの場合、手の難かしい處。此の三つの場合が多い。此前の二七までの長谷川君は、島村君の龍回二七までの策戰をあまいと見て『此處で一つ、ふんばつてやれ』といつた最善手段の選

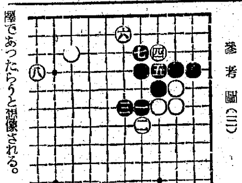

參考圖（三）

本社四十七棋士特選　勝繼戰

第六回（金子八段一局勝二局目）

香落　八段　△金子金五郎
五段　▲荒巻三之

持時間 各七時間　消費時間 手指 △氏子金 5・10　▲氏巻荒 1・59

▲		△	
三五角		六二角	7
同　角成	11	同　金直	
二五歩		四四飛	7
三一角	5	五五銀右	9
五七歩		六六歩	7
六七歩	4	同　歩成	1
同　銀			48

△氏子金　駒持　四歩

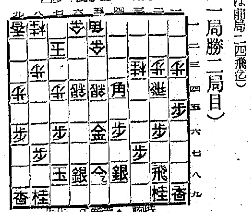

▲氏巻荒　駒持　歩歩

粘る荒巻五段

觀戰記　金易二郎

豫定の進行でもあり、又脇所の多い荒巻五段の▲三五角は茲で八八角では五五歩と打たれ全面的に壓迫を蒙るのである。と、金子八段は七分、決然△六二角と敵角に見合せる。感想に『六二角は八四角と出る方が效妙な含みがあつた』敵飛は捌けない形だから、飛、角を交換しても充分指せると思ふ』と語つてゐるし成程強い手だ。茲で、荒巻君は十一分も考へた餘程二四角と飛角交換して指さうと思つた樣だが、それは敵の望む處であるし次に四四角の覗きがあり、自飛の捌きが付かないので▲六二同角と應じ平和した。次で▲

五歩、敵が同飛と決戰を望むなら同飛、同桂、三六角と銀桂に當て、駒得を目論んでゐるのだ。されば金子八段も△四四飛と之を避けて飽までも敵飛の捌きを阻害した。五分、荒巻五段は駒台から角を

取り上げるや▲三一角と打つたか二二角の手は如何。小肥りな荒巻君は大阪の村七七段に何處か似てゐる、さういへば木村名人も秋原八段、齋藤八段も小肥りの方が多い、概して肥えた棋士は粘着力に長所があるやうであ

木村名人講評

下手三五角は敵の作戰範圍だが、普通に八八角では五五歩で惡い。次で三一角も無理攻めだが、變化を求むる意味で仕方がない。上手五二角を手順とし、手順の五五銀右で金裏躍動の良形を得ては、六六歩打の綾などもあつた。形勢益々有利である。

る。さて、三一角だが、これは五六金の形だけに幸便に△五五銀右と利かされる順があり、感心出來ない、金子八段も早に當りを防いでので強く金、銀の交換を追つた。は、三二角成があつて後手を引くので強く金、銀の交換して六七歩打等同金なら同銀となつて六七歩打等の覗いを狙つた。

▲五七歩、荒巻君が辛抱すれば金子氏は長考四十八分、△六六歩と敵陣粉碎の足場を作つた。四九角打の攻めを警戒してゐるのである茲で、五六銀、同歩、二七金、同飛、四九角は敵に手駒を豐富にさせ、却つて陣形を整へさせる事になる。荒巻君は▲六七歩と合せ早腕物をいふ。敵の六六歩を嫌つて粘つた。

（本日の指了り圖）

持駒 ▲荒巻氏 步

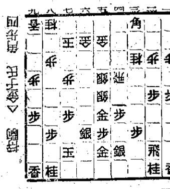

△金子氏 持駒

商業及法人登記公告

○南鮮電氣株式會社變更 取締役監査役 昭和拾六年六月 京城地方法院
○朝鮮米穀市場株式會社變更 ...
[illegible]

商業登記公告

○西鮮米油株式會社變更 代表取締役齋藤八太郎ハ昭和拾六年五月拾五日住所ヲ京城府南大門通四丁目七六番地ノ壹ニ移轉ス 昭和拾六年五月貳拾六日登記 新義州地方法院
○靑山金融組合變更 ... 平壤地方法院
○朝鮮產業株式會社變更 ... 大田地方法院
○朝鮮電機販賣株式會社變更 ... 大田地方法院
[illegible]

債券・公社債・株式
日本銀行引受國債販賣取扱
山一證券
京城支店
新規御取引は當社へ
京城府黄金町二丁目一八九
電話本局

朝鮮取引所取引員
證券取引所取引員
二田原秋三郎商店
京城府黄金町二丁目一九九
電話本局② 代表五一七〇 五一七一 五一七八 五一七九

有價證券現物賣買
朝取一般取引員
源
山本源作商店
京城府明治町一丁目
電話代表②五一九一番
滿洲山源證券株式會社
奉天加茂町八號

三和株式現物店
京城府明治町一丁目
代表電話本局六〇一番
七月廿二日

天 大原證券會社
短期部
京城府明治町三丁目
代表電話本局五一三三

東亞證券
本金百萬圓
京城府黄金町二丁目一九九
七月廿二日

現物部
本局② 6131 6132 6134

短期部 本局② 5161 5162 5163 5164 5165 5167 5168

朝鮮郵船
仁川より青島・上海への最捷路
仁川出帆毎月 六日、十六日、二十六日
釜山丸 平安丸
午後五時出帆テス
朝鮮郵船株式會社
代表 電話本局(2)四一九五番

朝鮮郵船仁川定期出帆
阪神行 光州丸 七月廿七日

嶋谷汽船出帆
神戸市明石町 嶋谷汽船株式會社
朝鮮運送仁川支店 電話一四一〇番

白井株式店
朝鮮取引所取引員
京城府黄金町
代表電話本局二二〇一

贈 ホーレー 呈

ビタミンV・ABCD協力榮養劑
コンビタ―
製法特許
お菓子の樣においしく のみよい小粒！
強い體を…
創り、風邪や結核に罹らない樣に毎日コンビターをのんで下さい。
コンビターは、普通肝油の五十倍以上もV・AD分を含有する濃厚肝油とV・BCとを綜合、一丸とした、日本唯一のV・ABCD綜合、協力榮養劑です。
【毎日】大人 十粒 一百粒入 三圓三〇
小人 五粒 一千粒入 七圓〇〇 藥店にあり
發賣元 ノーシン本舖 荒川長太郎合名會社
VITAMIN A+B+C+D=COMVITA
AC-50

武田產婦人科病院
武田產婆學講習所
新學期 四月・十月
京城府長谷川町（朝鮮銀行横）
醫學博士 武田正房
電話本局(2)四五四五番 二三七二番

內燃機界ノ最高峰
ヂーゼル ヤンマー エンジン

農工用移動式 2―3―4―5馬力
H型 5―17馬力
DM型 50―120馬力
京城府京城驛前
株式會社 山岡內燃機京城支店
電本局二一〇〇 二一四九六番

デモルラツイ
外分しつぷ薬
神經痛に
卅分濕布療法
速かに熱を下げ痛みをとる
D 1620

東寶映畫 浪花館
二十日ヨリ上映
ニュース 12,00 3,15 6,40
文化映畫
親子鯨 12,30 3,45 7,10
火星 地球を攻擊す 1,40 4,55 8,20

京龍館
六月九日より向ふ二ケ月間
場內大修理の爲
め休館致します

大陸劇場
二十一日ヨリ
歐米名畫祭 料金三十錢
モスコーの一夜 12,01 3,10 6,20
永遠の戰場 1,25 4,35 7,50

黄金町四丁目 城寶
二十日ヨリ二十三日マデ
ニュース 12,00
文化映畫
チエリーバンドのアトラクション 12,25 3,15 6,30
愛の一家 1,15 4,10 7,10

東寶若劇
七月二十二日ヨリ上映時間表
ニュース 12,00 3,15 6,40
文化映畫
若草樂劇團 12,35 3,50 7,15
素晴らしき金鑛 1,40 4,55 8,20

明治座
廿一日より上演時間表
朝鮮樂劇團夏の公演
OK歌劇隊 合同出演
OK歌劇團
ひるの部 一時三十分開演
夜の部 七時開演
晝夜入替致します

朝日座
七月二十四日より
淸水特選
まんざい祭
アオゾラショウ
半島の夏まつり笑ひの
魁頭夏祭風船に滿載し
た笑ひの大ヒット
六時開演

京日文化映畫劇場
毎週木曜日替
十七日より廿三日まで
1 朝鮮ニュース十四號
2 滿洲グレチの體驗活
3 觀光映畫青年奉仕隊
4 海外ニュース四一號
5 漫畫ポパイの氷滑走
6 朝日特作・文化映畫 國學立(めんぷり)
7 チャップリンの喜劇
町內安全（2卷）
8 日本ニュース最新號

東寶文劇
七月二十一日ヨリ三日間
日本ニュース
海外ニュース
闇綴 下
方 室
敎

日活 喜樂館
二十一日より
文化映畫 1,22 3,58 6,40
新妻よお靜かに 1,32 4,09 6,51
ニュース 12,00 2,22 4,55 7,41
大江戶白鬼 12,10 2,47 5,24 8,06

本町三 京劇
二十一日ヨリ二十三日マデ
京都作品 佐渡おけさ
東京作品 母に捧ぐる歌

和信映畫館
十八日ヨリ二十四日マデ
納涼長篇名畫週間
1 日本ニュース
2 朝鮮ニュース
R・K・O特作
エドワード・クライン監督
天才少年歌手・ボビイ・ブリーン主演
氷上リズム（全九卷）